Poza Rica, Veracruz, México

27 de Noviembre de 2026, Año 23 Número 9144

noreste.net
@noreste_net
/noreste.net

NORESTE
DIARIO REGIONAL INDEPENDIENTE



Poza Rica destina terreno a Seguridad Pública del Estado

En la 23ª Sesión Extraordinaria de Cabildo, el Gobierno de Poza Rica, encabezado por la Presidenta Municipal Adanely Rodríguez Rodríguez, aprobó por unanimidad la donación de un terreno de 15 mil metros cuadrados a favor del Gobierno del Estado de Veracruz, destinado a la Secretaría de Seguridad Pública para la instalación de un destacamento de la Policía Estatal.

Esta decisión representa un paso importante para fortalecer la infraestructura de seguridad pública en el municipio, al disponer de un espacio destinado a las instalaciones y actividades operativas del personal de la Policía Estatal. La Presidenta Municipal Adanely Rodríguez Rodríguez destacó la importancia de sumar esfuerzos institucionales para atender uno de los temas prioritarios para las familias pozarricenses. P.3A

Muere integrante del escuadrón de la muerte en Poza Rica



Un reporte al número de emergencias 911 alertó sobre la presencia de una persona sin vida en el interior de unas escaleras ubicadas debajo de una oficina de un conocido mariachi, sobre el bulevar Adolfo Ruiz Cortines, a la altura de Plaza Garibaldi. P.1NR







Para informar a Veracruz hay que escuchar a sus comunidades: CGCS

La información pública debe permitir a la ciudadanía conocer opciones para tomar decisiones y ejercer sus derechos", afirmó el coordinador general de Comunicación Social, Rodolfo Bouzas Medina, al comparecer ante la Comisión Permanente de Gobernación de la LXVII Legislatura. P.9A

Veracruz coordinará el Grupo de Deuda y Empréstitos

Por sus resultados en la reducción de la deuda pública, Veracruz asumirá la coordinación del Grupo de Deuda y Empréstitos del Sistema Nacional de Coordinación Fiscal, como anfitriona de la 55.ª Reunión Nacional de Funcionarios Fiscales, la gobernadora Rocío Nahle García compartió con autoridades hacendarias de la Federación y de las 32 entidades las decisiones de su administración. P.8A

Poza Rica contará con monitoreo de la calidad del aire

Poza Rica contará con una caseta móvil para el monitoreo de la calidad del aire durante los próximos seis meses, como parte de las acciones impulsadas por el Gobierno del Estado, a través de la Secretaría de Medio Ambiente (SEDEMA). P.3A

a

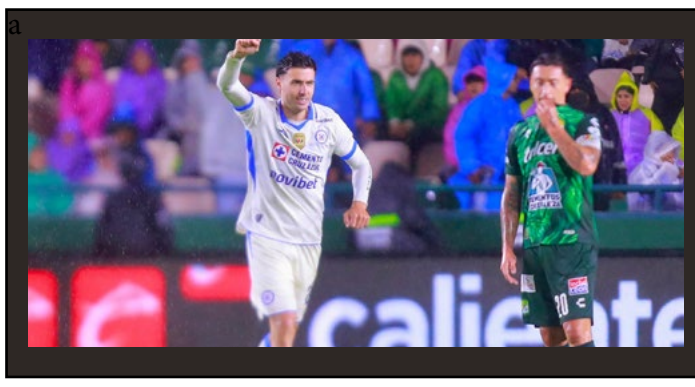

Cruz azul pone un pie en semifinales

La máquina dio un golpe de autoridad en los Cuartos de Final del Apertura 2026, luego de imponerse contundentemente 4-0 al León en el partido de ida, disputado la noche de este jueves en el Estadio León, resultado que deja a los celestes con una amplia ventaja rumbo al encuentro de vuelta. A pesar de la intensa lluvia que cayó sobre la ciudad, La Máquina mostró un futbol práctico y efectivo, imponiendo condiciones desde los primeros minutos ante unos Esmeraldas que tuvieron pocas oportunidades para hacer daño. P.1M

NORESTE
Virnes 27.11.2026
www.noreste.net

Ofertas de empleo y salarios millonarios, modus operandi para reclutar mexicanos y enviarlos a la guerra en Rusia

Los casos de dos jóvenes de 26 años, uno de ellos originario de Poza Rica, exhiben el presunto esquema utilizado por reclutadores que ofrecen trabajos como guardias de seguridad y terminan incorporándolos al conflicto armado contra Ucrania.

REDACCIÓN NORESTE
Poza Rica, Veracruz

Ofertas de empleo difundidas en redes sociales, salarios millonarios y gastos de traslado cubiertos son parte del mecanismo con el que presuntamente reclutan a jóvenes mexicanos para llevarlos a Rusia y posteriormente enviarlos al frente de batalla en la guerra contra Ucrania. Los casos de Salvador Hernández y Alan Addi Lira Navarro, ambos de 26 años, han expuesto los riesgos de estas supuestas oportunidades laborales en el extranjero.

El contacto comienza a través de redes sociales o mensajes de WhatsApp, incluso desde números telefónicos con lada rusa (+7). Los intermediarios ofrecen trabajos como guardias de seguridad, empleados de fábricas o trabajadores de construcción, con promesas de ingresos de hasta tres mil dólares mensuales y bonos de 25 mil dólares por firmar un contrato. También llegan a ofrecer ciudadanía rusa, vacaciones cada seis meses y facilidades educativas para sus familiares.

Una vez que los interesados aceptan, los reclutadores agilizan los trámites migratorios, solicitan fotografías de sus pasaportes y cubren los gastos de documentación y transporte. En algunos casos, los traslados incluyen escalas en países como Turquía, con destino final a Rusia. Las denuncias señalan que, al llegar a Moscú, los jóvenes pueden ser despojados de sus documentos y presionados para firmar contratos redactados en ruso, sin traducción, antes de ser enviados a zonas de combate.

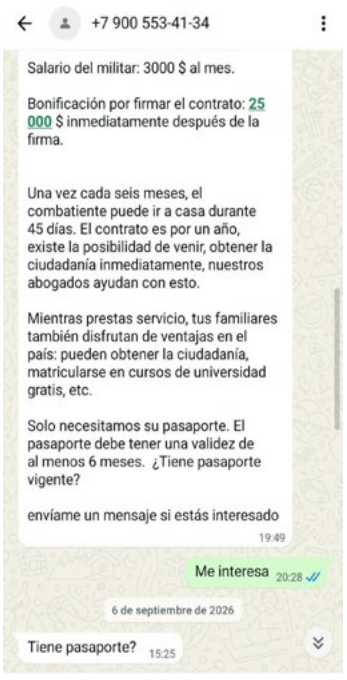

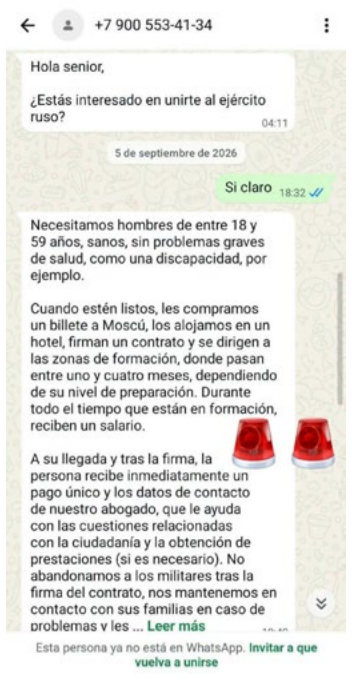

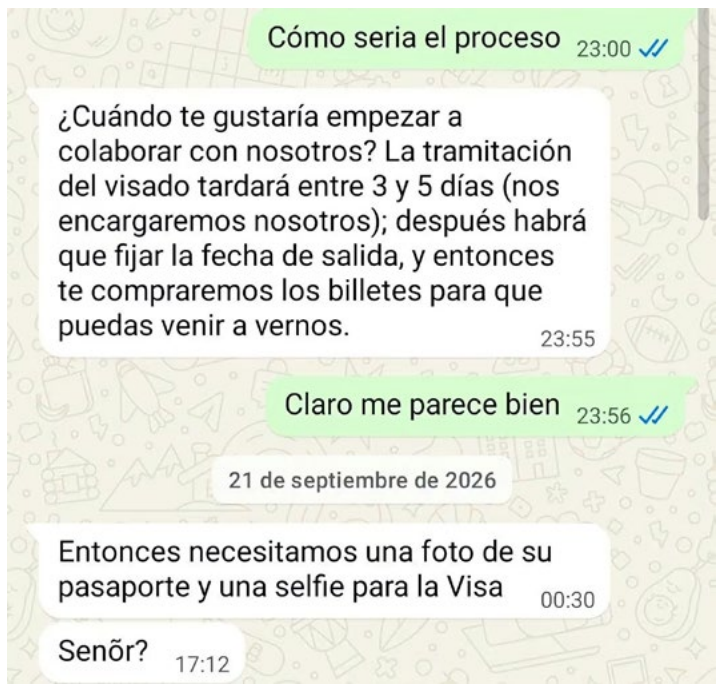



Entre los casos que han salido a la luz se encuentra el de Alan Addi Lira Navarro, originario de Poza Rica, quien aceptó una supuesta oferta para trabajar como guardia de seguridad en una fábrica, con un salario anual de tres millones de pesos. Según relató su madre, Dulce Idalia Navarro, el joven tenía inicialmente planes de trasladarse a Monterrey, Nuevo León, para trabajar como cargador, pero cambió de destino tras encontrar la propuesta en redes sociales. Los reclutadores cubrieron sus gastos de documentación y traslado desde México hasta Estambul, Turquía. Desde hace más de dos semanas, su familia perdió comunicación con él y actualmente se encuentra desaparecido en combate.

Una situación similar enfrenta la familia de Salvador Hernández, joven originario de Tlaxcala, quien habría viajado a Rusia tras recibir una oferta falsa para trabajar como guardia de seguridad. Su desaparición permitió conocer nuevos testimonios y mensajes relacionados con estas redes de reclutamiento, que utilizan atractivas condiciones económicas para captar a ciudadanos mexicanos. Ambos casos mantienen la atención sobre las falsas ofertas laborales y los riesgos de viajar al extranjero sin conocer las verdaderas condiciones de contratación.

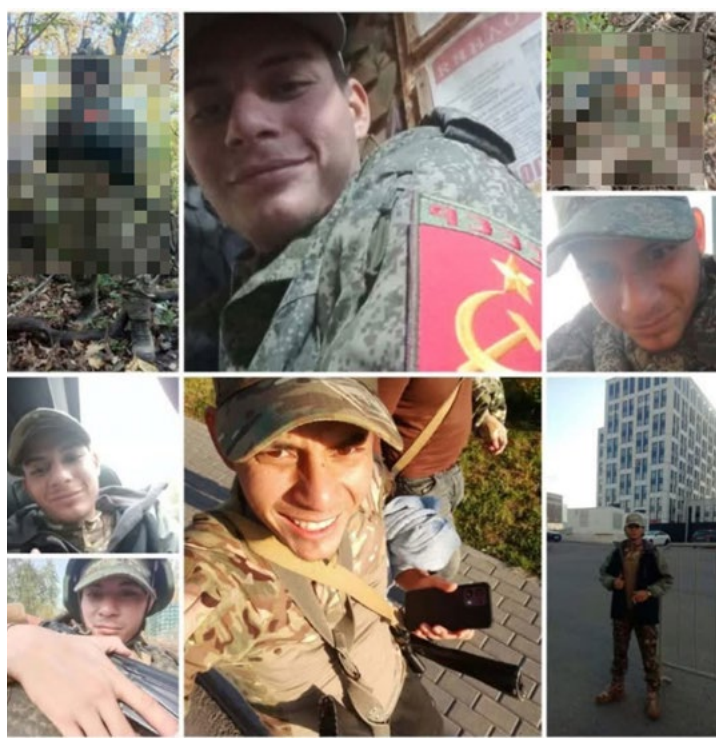

Taxistas solicitan reubicación temporal por instalación de venta de árboles navideños en Poza Rica

Autoridades municipales sostuvieron un encuentro con trabajadores del volante para buscar alternativas que permitan mantener su actividad durante la temporada decembrina.

ISAAC CARBALLO
Poza Rica, Veracruz

Taxistas de Poza Rica solicitaron apoyo de las autoridades municipales para encontrar un espacio alternativo donde puedan prestar sus servicios de manera temporal, ante la instalación de las zonas destinadas a la comercialización de árboles navideños en la ciudad.

La petición fue planteada durante una reunión con el regidor Héctor Martínez Probo, comisionado en Tránsito y Vialidad, quien escuchó las inquietudes de los trabajadores del volante relacionadas con los cambios que se realizarán en algunos espacios públicos por la temporada decembrina.

Los ruleteros expusieron la necesidad de contar con un lugar donde puedan continuar con sus actividades laborales, sin verse afectados por la ocupación de los puntos que serán habilitados para la venta de árboles de Navidad.

Ante esta situación, el edil señaló que se buscarán alternativas que permitan atender las solicitudes del gremio, procurando mantener el orden vial y, al mismo tiempo, evitar afectaciones a quienes dependen del servicio de transporte público para obtener sus ingresos.

El acercamiento forma parte de las reuniones que las autoridades municipales mantienen con distintos sectores de Poza Rica, con la intención de conocer sus necesidades y encontrar soluciones ante los ajustes que implica la organización de las actividades comerciales de fin de año.





DIRECTORIO NORESTE

Julio C. Domínguez Canales
DIRECTOR GENERAL

Jaime Patiño Cienfuegos
ADMINISTRADOR GENERAL

Silvia Buis Gibb
DIRECTORA EDITORIAL

Dominique Domínguez Buis
DIRECTORA DE RELACIONES PÚBLICAS Y PUBLICIDAD

Judith González
COORDINADORA DE EDICIÓN

Diana V. García Valencia
GERENTE ADMINISTRATIVO

Antonio Solís
COORDINADOR WEB

Francisco Rabia Hernández
FACTURACIÓN Y COBRANZA

Javier del Ángel Azuara
In Memoriam
PRENSA

CONSEJO EDITORIAL
Rossy Acuña Rendón +
Enrique Fernández Ramírez
Alfonso Girón González +
Guillermina Ortega Vargas
José Paz Garrocho
Dulce María Rodríguez Villa
Adalberto Ruiz Mojica +
Ricardo Ruiz Ríos +
Luis M. Villegas Salgado
Rebeca Fernández Álvarez

CONSEJO DE ADMINISTRACIÓN
Jaime Patiño
Silvia Buis
Julio Domínguez
Verónica Patiño
Liliana Patiño

MIEMBROS DE LA SOCIEDAD INTERNACIONAL DE PRENSA

ASOCIACIÓN MEXICANA DE EDITORES DE PERIÓDICOS

La fuerza de la palabra escrita
CIRCULACIÓN CERTIFICADA POR:
Inmark, Informática y Marketing, SA

EDITOR RESPONSABLE
Silvia Buis Gibb

Certificado de Reserva de Derechos al Uso Exclusivo de Título 04-2017-013119013600-101 expedido el 25 de Enero de 2016 por la Dirección de Reservas de Derechos del Instituto Nacional del Derecho de Autor de la Secretaría de Educación Pública. Certificado de Licitud de Título 14123 y Certificado de licitud de Contenido 11696, expedidos el 31 de Julio de 2008 por la Comisión Calificadora de Publicaciones y Revistas Ilustradas de la Secretaría de Gobernación. Impreso y distribuido por Editorial Noreste S.A. de C.V.

OFICINAS GENERALES, TALLERES Y DISTRIBUCIÓN
Calle 16 de Oriente s/n, Col. Obrera, Poza Rica, Ver. C. P. 93260
CONMUTADOR Y FAX

782.824.94.44

E-MAIL.
noresteinformacionpozarica@gmail.com
publicidadnoreste@gmail.com

Gobierno de Poza Rica destina terreno a Seguridad Pública del Estado

Para destacamento de seguridad en el municipio

REDACCIÓN NORESTE
Poza Rica, Veracruz

En la 23ª Sesión Extraordinaria de Cabildo, el Gobierno de Poza Rica, encabezado por la Presidenta Municipal Adanely Rodríguez Rodríguez, aprobó por unanimidad la donación de un terreno de 15 mil metros cuadrados a favor del Gobierno del Estado de Veracruz, destinado a la Secretaría de Seguridad Pública para la instalación de un destacamento de la Policía Estatal.

Esta decisión representa un paso importante para fortalecer la infraestructura de seguridad pública en el municipio, al disponer de un espacio destinado a las instalaciones y actividades operativas del personal de la Policía Estatal.

La Presidenta Municipal Adanely Rodríguez Rodríguez destacó la importancia de sumar esfuerzos institucionales para atender uno de los temas prioritarios para las familias pozarricenses: la seguridad. En este sentido, la donación del predio representa una acción de coordinación entre el Gobierno Municipal y el Gobierno del Estado para fortalecer la presencia institucional y las capacidades operativas en esta materia.

La instalación de este destacamento permitirá contar con un espacio adecuado para el desarrollo de las funciones de la corporación, así como favorecer la coordinación con las demás instituciones de seguridad y respaldar las labores de vigilancia y prevención del delito.

La aprobación unánime de las y los integrantes del Cabildo refleja el respaldo del cuerpo edilicio a esta iniciativa, que pone a disposición del Gobierno Estatal un terreno de 15 mil metros cuadrados para un proyecto orientado a fortalecer las condiciones institucionales de seguridad pública en Poza Rica.







Con esta determinación, el Gobierno de Poza Rica refrenda su disposición de construir acuerdos y mantener la coordinación con el Gobierno del Estado, reconociendo que la seguridad requiere esfuerzos conjuntos, planeación e infraestructura para atender las necesidades de la ciudadanía.

Poza Rica contará con equipo tecnológico para monitoreo de la calidad del aire

REDACCIÓN NORESTE
Poza Rica, Veracruz

Poza Rica contará con una caseta móvil para el monitoreo de la calidad del aire durante los próximos seis meses, como parte de las acciones impulsadas por el Gobierno del Estado, a través de la Secretaría de Medio Ambiente (SEDEMA), para fortalecer la vigilancia ambiental en el municipio.

La Presidenta Municipal, Adanely Rodríguez Rodríguez, realizó este jueves un recorrido de supervisión por el sitio donde fue instalado el equipo, acompañada por la titular de la SEDEMA, Ing. Luz Mariela Zaleta Mendoza, y personal especializado de la dependencia, quienes explicaron las características y alcances de esta tecnología, cuya instalación se llevó a cabo por instrucciones de la Gobernadora de Veracruz, Ing. Rocío Nahle García, con el apoyo del Ayuntamiento de Poza Rica.



La caseta cuenta con tecnología para medir de manera automática los principales contaminantes presentes en el aire, además de registrar variables meteorológicas como velocidad y dirección del viento, humedad, temperatura y radiación solar. Estos datos se almacenan de forma continua y permitirán conocer el comportamiento de la calidad del aire, identificar posibles fuentes de contaminación y analizar la dispersión de contaminantes, así como las zonas que pudieran verse afectadas ante determinados eventos.

En este proceso también participará personal de la Universidad Veracruzana, que brindará apoyo en el seguimiento y análisis de los registros obtenidos, fortaleciendo el aprovechamiento de la información científica para la vigilancia ambiental.

La instalación de este equipo representa una herramienta importante para Poza Rica, al tratarse de una zona con actividad industrial, donde contar con información técnica y permanente permitirá identificar oportunamente posibles riesgos y contribuir a la protección de la salud de la población.

El Gobierno de Poza Rica mantiene la coordinación con las instancias estatales y académicas para impulsar acciones que favorezcan el cuidado del medio ambiente y el bienestar de las familias pozarricenses.

Plaza Cívica 18 de Marzo será sede del primer informe de Adanely Rodríguez

Cabildo aprobó por unanimidad que la alcaldesa presente su informe de gobierno en este espacio público, bajo el argumento de mantener un gobierno cercano a la ciudadanía.

ISAAC CARBALLO
Poza Rica, Veracruz

La Plaza Cívica 18 de Marzo será el escenario donde la presidenta municipal, Adanely Rodríguez Rodríguez, rendirá su primer informe de gobierno correspondiente al ejercicio 2026, luego de que integrantes del Cabildo aprobaron por unanimidad designar este espacio como recinto oficial para la sesión solemne.

Durante la 22 sesión ordinaria de Cabildo, la alcaldesa presentó el punto de acuerdo y destacó que la elección de este lugar responde tanto a su significado histórico y cívico para Poza Rica como a la intención de realizar un ejercicio de rendición de cuentas en un espacio público y de fácil identificación para la población.

Rodríguez Rodríguez señaló que informar sobre los resultados de la administración no debe limitarse al cumplimiento de una obligación legal, sino que representa una responsabilidad política y democrática para dar a conocer los avances alcanzados, los retos pendientes y el rumbo de las acciones municipales.

La presidenta municipal sostuvo que busca que este primer informe se convierta en un encuentro con las y los pozarricenses, al considerar que es ante la ciudadanía donde el gobierno debe explicar las decisiones tomadas y las acciones realizadas durante su primer año de gestión.

Con la aprobación unánime del cuerpo edilicio, la Plaza Cívica 18 de Marzo quedó formalmente designada como recinto oficial para la primera sesión solemne de Cabildo, en la que la alcaldesa presentará los resultados de su administración municipal correspondientes a 2026.





NORESTE
Viernes 27.11.2026
www.noreste.net



Se lo debemos al Padre

Por: Fco. Tito Barquín (Turismólogo)

En Ferrocarril:

Logró que el viajar dejara de ser un lujo solamente para quienes tenían poder o riquezas. Fue la primera persona en realizar convenios con empresas ferroviarias por piases de Europa para organizar grupos de pasajeros y transportarlos.

Clase obrera:

Inició su vida profesional a los 33 años de edad, orientando su actividad a personas de escasos recursos económicos organizando viajes con la clase obrera.

Nació en Inglaterra:

Los que nos dedicamos a la apasionante actividad turística, no lo podemos y nació en Melbourne, Inglaterra Thomas Cook, un día 22 de noviembre de 1808.

Abstemio:

Este inglés fue criado en una familia creyente de la religión, por lo cual viajaba como misionero y adoptó la cultura de abstemio. Predicando y teniendo la idea de reinsertar a la sociedad a quienes tenía adicción por el alcohol.

Antialcoholismo:

Organizó el Primer Viaje en la Historia, contrató un tren llevó un grupo de 500 viajeros a un "Congreso Antialcoholismo".

Un Chelín:

Efectuó todos los arreglos del viaje, logrando negociar buen precio, incluyendo el transporte y comidas, por el costo de solo un "Chelín" (era la moneda inglesa).

Pionero:

Siendo Thomas Cook el llamado mundialmente "Padre del Turismo" el pionero de la actividad turística naciendo así dicha actividad, llamada también "Industria Sin Chimeneas". Es innegable el legado de Thomas Cook, por ser el iniciador y propulsor del turismo moderno.

Gran visión:

Thomas Cook persona con gran visión futurista empresarial de aquellos tiempos y que dejó una importante huella en la humanidad, para que se disfrutara.

Fundador:

Fundó con su hijo la Agencia de Viajes la "Thomas Cook & Son". Siendo la primera Agencia en el mundo, también el creador de los famosos "Traveler Checks" (Cheques del Viajero).

A nivel mundial:

En el año 2016 la compañía de creó Thomas Cook llegó atender a 23 millones de clientes, estando presente en 17 países del mundo con 27 mil empleados.

Empleos y Economía:

Descubrió que prestar servicios turísticos, era una fuente generadora de empleos directos e indirectos de ingresos económicos, por concepto de: Transportes, Hospedajes, Alimentos, Comercio, Diversiones y Guías de Turistas.

Lic. Fco. Tito Barquín

Asesor en: Turismo y Promoción

Tourism & Promotion

Denuncian circulación de autobuses “chocolates”

No cuentan con documentación en localidades de Papantla, Cazones Y Tihuatlán

REDACCIÓN NORESTE
Poza Rica, Veracruz

Habitantes de distintas localidades pertenecientes a los municipios de Papantla, Cazones de Herrera y Tihuatlán han manifestado su preocupación por la circulación de autobuses conocidos popularmente como “chocolates”, unidades que presuntamente prestan servicio de transporte sin contar con la documentación y los permisos correspondientes.

De acuerdo con los señalamientos ciudadanos, estos vehículos transitan por diversas comunidades de la región, trasladando pasajeros sin que exista certeza sobre si cumplen con los requisitos legales para operar, situación que ha generado inquietud entre los usuarios y habitantes.

Uno de los principales puntos de preocupación es la seguridad de quienes utilizan estas unidades, así como las condiciones mecánicas, los seguros de viajero, las licencias de los operadores y la documentación necesaria para prestar el servicio de transporte público.





La exigencia no solamente busca poner orden en el servicio, sino también garantizar que los pasajeros cuenten con condiciones adecuadas de seguridad y respaldo en caso de algún accidente.

Convocan a productores de vainilla para participar en tendido monumental en Papantla

DELHY GALICIA
Papantla, Veracruz

Productores, empresas y comercializadores de vainilla de Papantla, Veracruz y de todo México podrán participar en el Tendido de Vainilla Monumental, iniciativa que busca destacar la riqueza de este producto emblemático, fortalecer su identidad y proyectar su importancia a nivel nacional e internacional.

La actividad es convocada por el Ayuntamiento, a través de la Secretaría de Desarrollo Económico, en el marco de la conmemoración del Día Nacional de la Vainilla, y se realizará el próximo miércoles 16 de diciembre de 2026, de 7:00 a 11:30 horas, en el Centro Histórico.

Como parte de esta iniciativa, los participantes tendrán la oportunidad de exhibir sus productos y contar con un espacio comercial gratuito, con el propósito de promover sus marcas, generar oportunidades de comercialización y contribuir a la difusión de la vainilla, uno de los símbolos de identidad y orgullo de la región papanteca.

Las personas interesadas deberán llenar un formulario de registro vía WhatsApp al número 784 110 0793, o acudir directamente a las oficinas de la Dirección de Turismo, ubicadas en el Parque Kiwikgolo, en horario de lunes a viernes, de 8:00 a 18:00 horas.

La convocatoria, busca reunir a quienes forman parte de la cadena productiva de la vainilla para mostrar al mundo la historia, tradición y riqueza de Papantla, reconocido por ser una tierra donde este aromático producto forma parte de su identidad cultural y económica.







Promueven entre estudiantes acciones contra la violencia de género

DELHY GALICIA
Papantla, Veracruz

Con actividades de sensibilización dirigidas a la comunidad estudiantil y acciones encaminadas a fortalecer el bienestar de adolescentes, el DIF Municipal llevó una jornada de prevención de la violencia a la Telesecundaria de la localidad de La Laguna, en el marco del Día Internacional de la Eliminación de la Violencia contra la Mujer.

La presidenta del organismo, Mtra. Adriana Martínez Saavedra, compartió con estudiantes, docentes y padres de familia una serie de actividades enfocadas en generar conciencia sobre la importancia de prevenir y eliminar todo tipo de violencia, promoviendo espacios de respeto, convivencia y seguridad dentro y fuera del entorno escolar.

Durante la visita también se realizó la primera entrega de canastas correspondientes al programa de Desayunos Calientes en este plantel, acción coordinada con el equipo de Asistencia Alimentaria del DIF, con la que se busca contribuir a una mejor alimentación de los adolescentes y favorecer su desarrollo y aprendizaje.

La presidenta del DIF Adriana Martínez reconoció y agradeció la disposición de maestras, maestros y padres de familia, quienes se sumaron a este esfuerzo para hacer posible la implementación del programa alimentario, destacando la importancia de la participación conjunta para atender las necesidades de la comunidad educativa.

De esta manera el DIF reafirma su compromiso con el bienestar de niñas, niños y adolescentes, impulsando tanto la prevención de la violencia como el acceso a una alimentación adecuada.







Capacitan a agentes y subagentes municipales en justicia y protección para las mujeres

DELHY GALICIA
Papantla, Veracruz

En el Salón Presidentes se llevó a cabo una capacitación dirigida a agentes y subagentes municipales sobre justicia y protección para las mujeres, como parte de las actividades de los 16 Días de Activismo contra la Violencia hacia las Mujeres, con el propósito de fortalecer los conocimientos de las autoridades comunitarias en la prevención y atención de este tipo de casos.

La ponencia estuvo a cargo del Lic. Miguel Ángel Páez González, fiscal primero especializado en Delitos contra las Mujeres, Feminicidio, Familia y Trata de Personas, adscrito a la Unidad Integral del Octavo Distrito Judicial, quien compartió información sobre los mecanismos de procuración de justicia y las acciones de protección disponibles para las mujeres que enfrentan situaciones de violencia.





Esta actividad se realizó como parte de la jornada de sensibilización y formación que se desarrolla durante los 16 días de activismo, buscando que las autoridades auxiliares cuenten con mayores herramientas para identificar, orientar y canalizar situaciones de violencia en sus comunidades.

Con estas acciones, el Ayuntamiento refrenda la importancia de sumar esfuerzos entre las distintas instancias de gobierno y las autoridades comunitarias para fortalecer la prevención de la violencia de género y avanzar en la construcción de entornos más seguros y libres de violencia para las mujeres.



Realizan kilómetro del Libro en la escuela Francisco I. Madero

DELHY GALICIA
Papantla, Veracruz



Con el propósito de fomentar el hábito de la lectura entre niñas y niños, así como ampliar el acceso a materiales educativos y recreativos, el Comité de Participación Escolar de la primaria Francisco I. Madero realizó la campaña de donación denominada Kilómetro del Libro.

La actividad se desarrolló en las instalaciones de la escuela primaria Francisco I. Madero, donde se recibieron ejemplares que contribuyen al aprendizaje y desarrollo de los estudiantes.

Entre los libros que se donaron: cuentos infantiles, fábulas, textos de valores y formación humana, ciencia, naturaleza, tecnología, historia, cultura e identidad mexicana, novelas y literatura infantil y juvenil, diccionarios básicos, así como materiales que ayudarán a desarrollar habilidades escolares, como adivinanzas y trabalenguas.

El comité solicitó que los ejemplares estén en buenas condiciones físicas, cuenten con lenguaje apropiado para niñas y niños de entre seis y 12 años, tengan ilustraciones atractivas y despierten la curiosidad y creatividad.

Con estos trabajos se busca contar con materiales adecuados para los seis grados de primaria, por lo que se pidió evitar libros incompletos, rotos o con contenido inadecuado.

La campaña también busca involucrar a la ciudadanía en el fortalecimiento de la educación y la promoción de la lectura, bajo el mensaje de que compartir libros también significa sembrar conocimiento y contribuir a un mejor futuro para las nuevas generaciones.

NORESTE
Viernes 27.11.2026
www.noreste.net

Dice Ramírez Zepeta estar tranquilo tras renunciar y no descarta 'fuego amigo'

DELHY GALICIA
Xalapa, Veracruz

Tras renunciar a la dirigencia estatal de Morena, Esteban Ramírez Zepeta aseguró que se encuentra tranquilo y afirmó que desconoce quién estaría detrás de los señalamientos en su contra, aunque no descartó que se trate de "fuego amigo".

El exdirigente morenista señaló que en apenas dos días se han difundido más de 400 publicaciones sobre su persona, tanto en medios de Veracruz como de otras entidades y nacionales, situación que, dijo, le genera dudas sobre el origen de los ataques.

Sobre las fotografías en las que aparece en ropa interior, Ramírez Zepeta explicó que fueron tomadas hace aproximadamente dos años en la sala de su casa, durante una celebración con amigos, y sostuvo que posteriormente fueron compartidas nuevamente fuera de contexto.

Afirmó que no considera que se haya vulnerado su intimidad y rechazó que las imágenes representen algún motivo de preocupación para él.

En cuanto a una fotografía en la que aparece junto al alcalde de Coatepec, Ignacio Luna, aseguró que fue generada mediante inteligencia artificial y la consideró parte de la campaña en su contra.

Aunque descartó presentar una denuncia, consideró que el caso debe servir para impulsar una regulación sobre el uso de la inteligencia artificial, debido a que otras personas también podrían resultar afectadas por contenidos manipulados.

Ramírez Zepeta confió en que este episodio contribuya a promover una iniciativa para establecer reglas sobre el uso de esta tecnología.



Mujeres de Perote elaboran adornos navideños con ramas del bosque



IVÁN SÁNCHEZ
Perote, Veracruz

Un grupo de 60 mujeres de Perote elabora coronas, pequeños árboles, centros de mesa y ramos navideños con materiales que obtiene de la poda de árboles, una actividad cuya venta representa un ingreso para sus familias al cierre del año.

Verónica Cruz Rodríguez, integrante del grupo, explicó que utilizan ramas, piñas, flores de invierno y otros elementos recolectados en la zona boscosa para preparar los adornos.

Señaló que el trabajo comienza con la recolección del material y continúa con la elaboración de cada pieza, proceso que puede tomar entre cuatro y cinco horas por corona o árbol pequeño.

"Siempre pedimos que sí nos apoyen en su compra para el sustento de cada familia", expresó Cruz Rodríguez al explicar por qué esperan cada año la temporada de ventas.

La productora indicó que esta actividad comenzó hace entre 20 y 25 años con mujeres de mayor edad, aunque ella se incorporó recientemente al grupo.

Según explicó, las ramas se obtienen de la parte baja de los árboles durante labores de poda que las integrantes consideran importantes para el cuidado del bosque y la prevención de incendios.

Las mujeres se encuentran ofreciendo sus productos y Cruz Rodríguez señaló que también cuentan con un punto de venta en Xalapa.

Mujeres ganaderas buscan mayor reconocimiento y apoyo para administrar sus ranchos

IVÁN SÁNCHEZ
Veracruz, Veracruz

Las mujeres han participado durante generaciones en la ganadería familiar, pero todavía enfrentan dificultades para que su trabajo sea reconocido y para acceder a apoyos cuando quedan al frente de un rancho, señaló la médica veterinaria zootecnista Rosa María Robert Lira.

La fundadora del movimiento Mujeres Ganaderas de Veracruz explicó que durante años se identificaba a las productoras únicamente por su relación con un ganadero, sin tomar en cuenta sus conocimientos ni las labores que realizaban en las unidades pecuarias.

"Esto no nada más es trabajo de hombres", expresó Robert Lira al señalar que las mujeres también intervienen en la administración de los ranchos y en el cuidado de los animales.

Indicó que una situación especialmente difícil se presenta cuando una mujer hereda la responsabilidad de una empresa ganadera tras la muerte de un familiar, pues puede enfrentar presiones para vender el rancho en un momento de vulnerabilidad.

Por ello, dijo que el movimiento busca acompañar a quienes asumen el manejo del ganado y ofrecerles herramientas para continuar con su actividad, además de promover que las autoridades reconozcan sus capacidades al distribuir apoyos al sector.

Robert Lira señaló que la organización surgió en Veracruz hace cuatro años y que, tras vincularse con Mujeres Ganaderas de México, ha sumado participantes en 26 estados del país.



Como parte de sus actividades de capacitación, informó que las productoras participarán en un taller realizado con apoyo de la cooperación técnica alemana GIZ, orientado a fortalecer sus conocimientos y el intercambio de experiencias.





Visita a planteles educativos de El Vizcaíno para identificar necesidades y mejorar sus instalaciones

GILLIAN LEMUS
Coatzintla, Veracruz

El alcalde de Coatzintla, Jorge Adrián Alanís Monterrubio, visitó el preescolar "Federico Froebel" y la escuela primaria "Adolfo Ruiz Cortines", ubicados en la comunidad de El Vizcaíno, con el propósito de conocer las condiciones actuales de ambos centros educativos.

Durante el recorrido, acompañado por docentes y padres de familia, el presidente municipal escuchó las principales necesidades y planteamientos de quienes integran las comunidades escolares, a fin de identificar las áreas que requieren atención prioritaria.

El edil señaló que este acercamiento permite conocer directamente las condiciones de los planteles y establecer las acciones de apoyo que se estarán brindando para contribuir al mejoramiento de sus instalaciones.

Asimismo, destacó la importancia de mantener el diálogo con maestros y familias para impulsar mejores condiciones educativas y favorecer el bienestar y desarrollo de niñas y niños del municipio.

La visita forma parte de los acercamientos del gobierno municipal con las comunidades educativas para conocer sus necesidades y dar seguimiento a sus prioridades.









Coatzintla invita a incorporarse al Programa de Abasto Social de Leche para el Bienestar

GILLIAN LEMUS
Coatzintla, Veracruz

Con el propósito de acercar los programas sociales a las familias del municipio, el Ayuntamiento de Coatzintla invita a la ciudadanía a participar en la jornada informativa del Programa de Abasto Social de Leche para el Bienestar, anteriormente conocido como LICONSA.

La actividad se llevará a cabo el próximo lunes 30 de noviembre, en un horario de 10:00 de la mañana a 1:00 de la tarde, en los bajos del Palacio Municipal.

Durante esta jornada, las personas interesadas podrán conocer los requisitos de incorporación, así como los criterios para determinar quiénes pueden acceder a este programa de apoyo alimentario.

La invitación está dirigida especialmente a las familias que buscan acceder a este beneficio y desean conocer el procedimiento para registrarse y formar parte del padrón de personas



Coatzintla fortalece su infraestructura vial con nuevo puente vehicular en Úrsulo Galván

La obra sobre la calle Morelos mejora la conectividad y brinda mayor seguridad a las familias, especialmente durante la temporada de lluvias.

GILLIAN LEMUS
Coatzintla, Veracruz

Las familias de la comunidad de Úrsulo Galván ya cuentan con un nuevo puente vehicular sobre la calle Morelos, una obra de infraestructura que permitirá mejorar la movilidad, fortalecer la conectividad y ofrecer condiciones más seguras para peatones y automovilistas.

El alcalde municipal de Coatzintla, Jorge Alanís, informó sobre la conclusión de esta importante obra, que responde a una necesidad de movilidad para los habitantes de la localidad, particularmente durante la temporada de lluvias, cuando las condiciones del terreno pueden dificultar el tránsito.

Con esta infraestructura se busca facilitar el desplazamiento de las familias, reducir las complicaciones de acceso y brindar mayor seguridad a quienes utilizan diariamente esta vialidad.

El Gobierno Municipal continúa impulsando obras en distintas comunidades, con atención a las necesidades de infraestructura y servicios que contribuyen a mejorar las condiciones de vida de la población.

Con la entrega de este puente vehicular, Úrsulo Galván suma una nueva infraestructura para fortalecer su conectividad y facilitar las actividades cotidianas de sus habitantes.

La administración municipal refrenda su compromiso de continuar trabajando en favor de las comunidades de Coatzintla, mediante obras que atiendan necesidades reales de la ciudadanía.

Sorteos celebrados el jueves 26 de noviembre de 2026

Gana Gato

Sorteo No. 3093

Bolsa garantizada próximo sorteo $10 PESOS
303 MIL

LUGAR	ACIERTOS	GANADORES	PREMIO INDIVIDUAL
1°	8 líneas	------	------
2°	6 líneas	3	$23,431.71
3°	5 líneas	9	$3,194.38
4°	4 líneas	53	$1,157.95
5°	3 líneas	510	$162.92
6°	2 líneas	1,772	$55.01
7°	1 línea	14,743	$10.00
TOTALES		17,030	$488,412.82

Progol 1/2 Semana

A LA VENTA DEL VIERNES 27 DE NOVIEMBRE AL MARTES 1 DE DICIEMBRE DE 2026 HASTA LAS 21:00 HORAS.
JUEGOS DEL MIÉRCOLES 2 AL JUEVES 3 DE DICIEMBRE DE 2026.

		LOCAL	EMPATE	VISITA	
1	S/P	EQ4 LIGA MX		EQ1 LIGA MX	S/P 1
2	S/P	EQ3 LIGA MX		EQ2 LIGA MX	S/P 2
3	22	R. SOCIEDAD		REAL MADRID	33 3
4	36	BARCELONA		ATL. MADRID	31 4
5	14	ASTON VILLA		EVERTON	16 5
6	18	BOURNEMOUTH		BRIGHTON	22 6
7	13	NEWCASTLE		MAN. UNITED	8 7
8	S/P	LEVERKUSEN		LEIPZIG	S/P 8
9	S/P	FRANKFURT		DORTMUND	S/P 9

Próximo concurso No. 824
Puntos acumulados al 26 de noviembre de 2026
Precio por quiniela sencilla $15 PESOS

Chispazo De las tres

SORTEO NO. 12397 $10 PESOS

5 20 23 26 28

LUGAR	ACIERTOS	GANADORES	PREMIO INDIVIDUAL
1°	5 Números naturales	1	$204,066.70
2°	4 Números naturales	159	$1,210.37
3°	3 Números naturales	3,712	$57.03
4°	2 Números naturales	27,232	$10.00
TOTALES		31,104	$880,530.89

Chispazo Clásico

SORTEO NO. 12398

1 3 17 26 28

LUGAR	ACIERTOS	GANADORES	PREMIO INDIVIDUAL
1°	5 Números naturales	6	$51,179.99
2°	4 Números naturales	281	$1,030.59
3°	3 Números naturales	5,810	$54.83
4°	2 Números naturales	44,250	$10.00
TOTALES		50,347	$1'357,738.03

Tris / Multiplicador

Mediodía — SORTEO NO. 36998: 4 4 4 3 1 — GANADORES 10,385 — TOTAL A REPARTIR $733,579.95 — MULTIPLICADOR SÍ — GANADORES 4,737 — TOTAL A REPARTIR $1'139,112.02

De las tres — SORTEO NO. 36999: 1 6 3 6 1 — GANADORES 9,537 — TOTAL A REPARTIR $260,007.45 — MULTIPLICADOR NO

Extra

Extra — SORTEO NO. 37000: 9 0 9 0 4 — GANADORES 6,948 — TOTAL A REPARTIR $309,540.74 — MULTIPLICADOR SÍ — GANADORES 3,203 — TOTAL A REPARTIR $388,632.83

De las siete — SORTEO NO. 37001: 8 1 7 2 5 — GANADORES 10,802 — TOTAL A REPARTIR $1'251,290.52 — MULTIPLICADOR NO

Clásico — SORTEO NO. 37002: 3 1 0 7 5 — GANADORES 18,246 — TOTAL A REPARTIR $2'734,749.58 — MULTIPLICADOR NO

Sigue la transmisión en vivo de los sorteos a través de nuestro sitio **www.loterianacional.gob.mx** y en nuestras **redes sociales oficiales**: loterianacional.electronicos, @LN_electronicos y Lotería Nacional Sorteos Electrónicos. Para mayor información, consulte el reverso de su boleto o volante. Si hubiera alguna diferencia entre los resultados publicados y los oficiales estos últimos prevalecerán. Si desea tener una agencia de Lotería Nacional comuníquese al 5554820000 ext. 5400, 5402 y 5491 o contáctenos por correo electrónico en agencias@loterianacional.gob.mx. Solicitudes de información y atención al público a las extensiones de 5434 a la 5443.

Gobierno de México | Hacienda Secretaría de Hacienda y Crédito Público | Lotería Nacional

NORESTE
Viernes 27.11.2026
www.noreste.net



Tras reducir su deuda casi a la mitad, Veracruz coordinará el Grupo de Deuda y Empréstitos

* En el primer año, liquidó su adeudo con el Servicio de Administración Tributaria.
* Aproximadamente 6 mil millones de pesos pagó a la banca en dos años.

REDACCIÓN NORESTE
Córdoba, Veracruz





Por sus resultados en la reducción de la deuda pública, Veracruz asumirá la coordinación del Grupo de Deuda y Empréstitos del Sistema Nacional de Coordinación Fiscal, como anfitriona de la 55.ª Reunión Nacional de Funcionarios Fiscales, la gobernadora Rocío Nahle García compartió con autoridades hacendarias de la Federación y de las 32 entidades las decisiones de su administración.

"En Veracruz entendimos que no puede haber transformación sin una disciplina financiera", afirmó durante la cena de bienvenida, y recordó que en la administración del expresidente Andrés Manuel López Obrador aprendió a aprovechar el tiempo de un sexenio, experiencia que la llevó a atender la deuda desde el primer año, cuando se liquidó el adeudo con el SAT.

En dos años, Veracruz pagó casi 6 mil millones de pesos a la banca; el pago anticipado de cinco créditos y la reestructuración de otros tres permitirán ahorrar casi 4 mil millones de pesos sin ampliar los plazos originales.

Destacó que, con el acuerdo de 199 cabildos de distintas fuerzas políticas, el estado liquidó de manera anticipada la deuda bursátil municipal, desde agosto los ayuntamientos recuperaron la parte de sus participaciones federales que habría quedado comprometida hasta 2036 y que ahora pueden destinar a obras públicas.

La Gobernadora señaló que su meta es lograr en seis años avances equivalentes a los de doce y entregar Veracruz en mejores condiciones, para ello, la a través de la Secretaría de Finanzas y Planeación contiene el gasto corriente y programa las obras con los recursos disponibles, "cada peso lo cuidamos mucho", expresó.

El titular de la dependencia, Miguel Santiago Reyes Hernández, explicó que, al frente del grupo, Veracruz trabajará con Puebla, Durango y otras entidades para revisar un índice que desarrolla el gobierno poblano.

El objetivo es comparar cuánto debe cada estado por habitante y qué proporción de sus participaciones destina al pago de la deuda. Veracruz, que redujo 14 por ciento su deuda por habitante, compartirá las medidas que le permitieron liberar recursos para obras y servicios.

El titular de la Unidad de Coordinación con Entidades Federativas de la Secretaría de Hacienda y Crédito Público, Fernando Renoir Baca Rivera, adelantó que en la plenaria de este viernes las autoridades hacendarias definirán sus líneas de trabajo para 2027 y abordarán "las nuevas políticas de ingresos de la hacienda pública local", el control vehicular y el catastro; también se elegirá a quien coordinará la Comisión Permanente de Funcionarios Fiscales

Encabeza Rocío Nahle incineración de 287 kilos de narcóticos y destrucción de 412 máquinas tragamonedas

REDACCIÓN NORESTE
Xalapa, Veracruz



Como parte de la estrategia de seguridad, la gobernadora Rocío Nahle García encabezó la incineración de más de 287 kilogramos de narcóticos, impidiendo así que estas sustancias vuelvan a circular y representen un riesgo para la población.

En las instalaciones de la 26.ª Zona Militar, fueron eliminados de forma segura 283 kilogramos con 237 gramos de marihuana, 277.48 gramos de cocaína y 3 kilogramos con 514 gramos de metanfetamina (cristal) incautados en distintos operativos de cateos, coordinados con la Secretaría de la Defensa Nacional y la Fiscalía General del Estado.

Asimismo, se realizó la destrucción de 412 máquinas tragamonedas, como parte de las acciones de las autoridades para retirar de circulación estos objetos.

Previamente, autoridades militares, federales y estatales presenciaron las pruebas de reactivo que confirmaron la autenticidad de las sustancias.

Participaron el Jefe de Estado Mayor de la 26.ª Zona Militar, Adalberto Vargas Rivera; el jefe coordinador policial de la Sexta Coordinación Territorial de la Guardia Nacional, Osvaldo Iván Galicia Galicia y el jefe de la Coordinación Policial de la Guardia Nacional en Veracruz, José Luis Sánchez Castro.

El jefe de la Coordinación Policial de la Guardia Nacional en Veracruz, José Luis Sánchez Castro; el director general de la Unidad Especializada en Combate al Secuestro y Extorsión, Rodolfo Astudillo Medina; la representante del Centro Nacional de Inteligencia, María Guadalupe Cruz Viloria y el fiscal federal en el estado, Mauricio Rosaldo García

Además, la fiscal general del Estado, Lisbeth Aurelia Jiménez Aguirre; y los secretarios de Gobierno, Ricardo Ahued Bardahuil; de Seguridad Pública, Alfonso Reyes Garcés, y de Protección Civil, Guadalupe Osorno Maldonado.





Para informar a Veracruz hay que escuchar a sus comunidades: Comunicación Social

Acceso de la prensa a la información y respeta la independencia editorial de los medios.

REDACCIÓN NORESTE
Xalapa, Veracruz

La información pública debe permitir a la ciudadanía conocer opciones para tomar decisiones y ejercer sus derechos", afirmó el coordinador general de Comunicación Social, Rodolfo Bouzas Medina, al comparecer ante la Comisión Permanente de Gobernación de la LXVII Legislatura.

En Veracruz, señaló, cumplir esa responsabilidad exige escuchar a las comunidades, facilitar a la prensa el acceso a la información y orientar a la población sobre cómo y dónde solicitar un servicio.

El Coordinador reconoció la labor de las y los periodistas de Veracruz, cuyas preguntas, dijo, "son esenciales para nuestra vida democrática", para ello la dependencia gestionó 315 entrevistas y organizó 42 conferencias de prensa. Su transmisión en vivo por redes sociales y Radiotelevisión de Veracruz (RTV) permitió a la ciudadanía escuchar de primera mano las preguntas de la prensa y las respuestas de la Gobernadora.

"La apertura a los medios se demuestra con acceso a la información, respeto al derecho a preguntar y respuestas sustentadas", expresó; con ese criterio, la CGCS facilita el contacto de las y los periodistas con las dependencias responsables de cada tema, con respeto a la línea editorial de cada medio.

"La comunicación se construye desde el territorio", por ello en 145 municipios, los equipos de la CGCS documentaron 2 mil 240 actos oficiales, entre ellos supervisiones de obra y entregas de vivienda y apoyos sociales.

Los comunicados, las fotografías y las versiones estenográficas permitieron a la prensa y a la ciudadanía consultar los anuncios y dar seguimiento a los compromisos públicos.

La Coordinación también escuchó las necesidades que la población hizo llegar al Gobierno del Estado. Durante el periodo, recibió y canalizó 6 mil 949 reportes y solicitudes ciudadanas a las dependencias responsables de atenderlos.

Durante el Frente Frío 2, trabajó con Protección Civil y las autoridades de 36 municipios para que las familias recibieran información en cada etapa de la emergencia, desde los primeros avisos preventivos hasta los avances en la recuperación de sus localidades.

En la vida cotidiana, explicó, la información es útil cuando una familia conoce a tiempo una convocatoria de becas, sabe dónde recibir atención médica o a quién acudir ante una situación de violencia, con ese propósito, la CGCS y las dependencias estatales desarrollaron mil 428 campañas sobre programas, servicios y medidas preventivas.

El diseño ayudó con el desarrolló 68 campañas visuales y produjo 5 mil 29 piezas gráficas; en la protección de los nombres y símbolos que representan a Veracru obtuvo nueve títulos de registro de marca ante el Instituto Mexicano de la Propiedad Industrial y se están en espera de otros nueve más.

Paraacercarlainformación a las comunidades indígenas y rurales, la CGCS adaptó 352 materiales en lenguas originarias mediante la iniciativa Lenguas Vivas, incluidos 70 para radio y perifoneo. La radio indigenista de Zongolica y las comunitarias de



Huayacocotla y Teocelo volvieron a transmitir Veracruz en La Hora Nacional.

En redes sociales, las cuentas de las dependencias estatales registraron 293 millones de impactos y 5 millones de interacciones; las publicaciones de la gobernadora Rocío Nahle García alcanzaron, de forma orgánica, 208 millones de impactos y generaron 9 millones de interacciones.

Al referirse a RTV, destacó la independencia informativa del medio público y el espacio que su programación dedica a las voces e historias de las regiones; transmitió mil 140 noticiarios y produjo 49 mil 876 notas informativas. A lo largo de 5 mil 44 horas de televisión y 3 mil 597 de radio, ofreció a sus audiencias noticias, contenidos educativos y expresiones culturales de Veracruz.

Reconoció a las y los colaboradores por el Premio Nacional de Periodismo que obtuvo el documental No saben de mí y por los 11 galardones recibidos en el Festival Pantalla de Cristal 2025. Mención especial que, después de más de cuatro años, RTV recuperó su distintivo de llamada XHGV-TDT, parte de los 46 años de historia de la institución.

"Un mensaje cumple su propósito cuando llega a quien lo necesita, en una lengua que comprende y, sobre todo, por un medio a su alcance", expresó.

Ayuntamientos crearán Centros de atención médica y psicológica para menores

Aprueba el Pleno la iniciativa de la diputada Ingrid Jeny Calderón Domínguez que reforma el Artículo 35 de la Ley Orgánica del Municipio Libre.

REDACCIÓN NORESTE
Xalapa, Veracruz

La LXVII Legislatura del Estado reformó la Ley para establecer que los ayuntamientos de la entidad tendrán atribuciones para fomentar, en el ámbito de su competencia y conforme a su disponibilidad presupuestal, la creación y operación de espacios en los que las niñas, niños y adolescentes en situación de vulnerabilidad cuenten con atención médica y psicológica integral, a fin de contribuir a su inclusión, protección y desarrollo.

En el documento, resultado de la iniciativa presentada el 25 de septiembre de este año por la diputada Ingrid Jeny Calderón Domínguez, las Comisiones Permanentes Unidas de Gobernación y de Derechos de la Niñez, la Adolescencia y la Familia, declaran procedente la modificación a la fracción L del Artículo 35 de la Ley Orgánica del Municipio Libre, toda vez que contribuye a fortalecer, desde el ámbito municipal, el derecho de niñas, niños y adolescentes en situación de vulnerabilidad a recibir atención médica y psicológica integral, sin vulnerar la autonomía de los ayuntamientos ni imponerles cargas presupuestales no previstas.

Las instancias dictaminadoras señalan que no se establece una erogación obligatoria ni un mandato de gasto a cargo de los ayuntamientos, pues la atribución de fomento queda expresamente condicionada a su competencia y a su disponibilidad presupuestal.

En consecuencia, no se advierte un impacto presupuestario directo que deba cuantificarse, sin perjuicio de que cada ayuntamiento determine, en



el ejercicio de su autonomía y en el marco de sus procesos de programación y presupuestación, los recursos que destine a esta atribución.

De igual forma, el dictamen, que registró 42 votos a favor, sin abstenciones o votos en contra, precisa que la reforma se alinea con el principio del interés superior de la niñez, con el enfoque de derechos humanos y con la obligación de adoptar medidas progresivas para garantizar el derecho a la salud.

Es congruente con la Agenda 2030 para el Desarrollo Sostenible, en particular, contribuye al Objetivo de Desarrollo Sostenible 3, Salud y bienestar, que busca garantizar una vida sana y promover el bienestar de todas las personas en todas las edades, incluida la promoción de la salud mental, refieren las Comisiones.

Posicionamientos de las diversas fuerzas políticas

La diputada del Grupo Legislativo del Partido Morena y autora de la iniciativa, Ingrid Jeny Calderón Domínguez, expresó que esta modificación tiene un profundo sentido humano y que busca que los ayuntamientos puedan fomentar los espacios para que niñas, niños y adolescentes de grupos vulnerables puedan recibir atención médica, psicológica y acompañamiento emocional. Previamente, destacó que se brinda esperanza a aquellas familias que no cuentan con los recursos económicos para este servicio y que enfrentan esas batallas solas.

Por el Grupo Legislativo del Partido Verde Ecologista de México (PVEM), la diputada Tania María Cruz Mejía indicó que deberá darse atención a la operación de este tipo de centros y que las autoridades municipales, antes de abrir un espacio, tienen que verificar quién atenderá, en qué horario y con qué institución se vinculará cuando se detecte que una niña, niño o adolescente requiera atención especializada.

La diputada del Partido del Trabajo (PT), Elizabeth Morales García, subrayó que con esta reforma los Cabildos tendrán respaldo legal para asignar recursos a centros de atención para niñas, niños y adolescentes. Agregó la atención deberá ser integral y anunció que dará seguimiento a que los ayuntamientos hagan las adecuaciones necesarias en los días que consigna el decreto.



2° Informe de Gobierno

36.3% AUMENTO
AL SALARIO DE POLICÍAS

REDUCCIÓN
DEL 19.5 %
EN HOMICIDIOS DOLOSOS

34 MIL ACCIONES
DE PREVENCIÓN DE LA VIOLENCIA CONTRA LAS MUJERES

90,338
UNIFORMES Y ARTÍCULOS DE PROTECCIÓN



612 UNIDADES VEHICULARES

Consulta el Informe en:

veracruz.gob.mx/informedegobierno

GOBIERNO DEL ESTADO DE VERACRUZ 2024 - 2030
POR AMOR A VERACRUZ
VERACRUZ.GOB.MX

META

Golea 4-0 al León



Cruz azul pone un pie en semifinales

La Máquina fue contundente en el partido de ida de los Cuartos de Final del Apertura 2026; José Paradela marcó un doblete y el Toro Fernández sentenció la goleada.

REDACCIÓN NORESTE
León, Guanajuato

Cruz Azul dio un golpe de autoridad en los Cuartos de Final del Apertura 2026, luego de imponerse contundentemente 4-0 al León en el partido de ida, disputado la noche de este jueves en el Estadio León, resultado que deja a los celestes con una amplia ventaja rumbo al encuentro de vuelta.

A pesar de la intensa lluvia que cayó sobre la ciudad, La Máquina mostró un futbol práctico y efectivo, imponiendo condiciones desde los primeros minutos ante unos Esmeraldas que tuvieron pocas oportunidades para hacer daño.

El marcador se abrió apenas al minuto 8, cuando José Paradela sacó un disparo de zurda desde fuera del área para vencer al guardameta Óscar García y adelantar al conjunto celeste.

Cruz Azul mantuvo el control del encuentro y al minuto 30 amplió su ventaja por conducto de Nicolás Ibáñez, quien probó desde larga distancia y, tras un desvío de la defensa, consiguió el segundo tanto de la noche.

Para la segunda mitad, León intentó reaccionar con algunas modificaciones, pero no logró encontrar la fórmula para frenar a los visitantes. Al minuto 66, Paradela volvió a hacerse presente en el marcador con un disparo dentro del área, firmando su doblete y colocando el 3-0.

La goleada quedó sellada al minuto 74, cuando Gabriel Fernández, conocido como el Toro, aprovechó una jugada dentro del área para marcar el cuarto tanto de Cruz Azul y prácticamente sentenciar la eliminatoria.

Con este resultado, el vigente campeón del futbol mexicano tiene una ventaja considerable para el partido de vuelta, que se disputará el próximo domingo en el Estadio Banorte.

León tendrá una complicada misión, pues necesita ganar por cuatro goles para igualar el marcador global y por cinco para avanzar directamente a las Semifinales, mientras que Cruz Azul buscará administrar su ventaja y confirmar su clasificación entre los cuatro mejores del torneo.





Alejandra Zavala consigue plaza para Los Ángeles 2028

AGENCIA
Los Ángeles

México sumó otra plaza para los Juegos Olímpicos de Los Ángeles 2028. La tiradora deportiva Alejandra Zavala consiguió el boleto para el país en la prueba de pistola de 25 metros y lo obtuvo en el Campeonato de las Américas de la especialidad que se realiza en Lima, Perú.

Zavala se quedó con el segundo lugar en ese torneo, mientras que el primer sitio fue para la estadunidense Ada Claudia Korkhim. El tercer puesto y la medalla de bronce fue para la también estadunidense Alexis Lagan. Los deportistas americanos ya tienen pase directo por ser locales, por lo que la plaza se recorrió a la tiradora mexicana.

Alejandra ya cuenta con tres participaciones olímpicas (Londres 2012, Río de Janeiro 2016 y París 2024). En Río de Janeiro 2016 logró su mejor resultado al obtener el cuarto lugar en la prueba de pistola de aire 10 metros, por lo que, es candidata para ponerle más adelante el nombre a esta plaza.

Con el resultado, Alejandra Zavala le da a México su primera cuota individual y la primera en este deporte, sumándose a las obtenidas en deportes de conjunto por la selección varonil de futbol y el equipo femenil de flag football.

En este Campeonato de las Américas, la tiradora acumuló su segunda presea tras la medalla de plata obtenida por equipos en pistola de aire 10 metros junto a Andrea Ibarra y Mia Rosales.



Pachuca sorprende a Chivas y se lleva el triunfo

REDACCIÓN NORESTE
Pachuca, Hidalgo

Pachuca consiguió una importante victoria de 2-1 sobre Chivas en el partido de ida de los Cuartos de Final del Apertura 2026 de la Liga MX, disputado la noche de este jueves en el Estadio Hidalgo, donde Oussama Idrissi se convirtió en la gran figura del encuentro al marcar los dos tantos del conjunto hidalguense.

El Rebaño Sagrado comenzó con intensidad y logró adelantarse en el marcador apenas al minuto 6, luego de un desafortunado autogol del defensor Eduardo Bauermann, quien intentó cortar un centro enviado por Richard Ledezma, pero terminó mandando el balón al fondo de su propia portería.

Con la ventaja, los dirigidos por Gabriel Milito buscaron mantener el control del encuentro, mientras Pachuca intentaba reaccionar y generar peligro frente al arco defendido por Raúl Rangel.

Los Tuzos consiguieron igualar momentáneamente al minuto 37 por conducto de Christian Rivera, quien remató un servicio de tiro de esquina cobrado por Idrissi; sin embargo, tras la revisión del VAR, el árbitro Fernando Hernández anuló la anotación por una falta sobre el guardameta rojiblanco.

Para la segunda mitad, Pachuca salió decidido a buscar el empate y encontró recompensa al minuto 48, cuando Oussama Idrissi realizó una extraordinaria jugada individual y sorprendió a Rangel con un disparo bombeado desde las afueras del área para colocar el 1-1.

El encuentro se mantuvo disputado, con oportunidades para ambos equipos, hasta que en el tiempo agregado, al minuto 90+1, nuevamente apareció Idrissi para marcar un auténtico golazo desde larga distancia, colocando el 2-1 definitivo y desatando la celebración de los aficionados locales.

Sin embargo, la noche del marroquí terminó con una nota negativa, pues recibió una segunda tarjeta amarilla por su celebración y fue expulsado al minuto 90+2, por lo que no podrá participar en el encuentro de vuelta.

La serie se definirá en Guadalajara

Con este resultado, Pachuca viajará a Guadalajara con una ventaja mínima, mientras que Chivas tendrá la oportunidad de buscar la remontada en el partido de vuelta.

El Rebaño Sagrado cuenta con una ventaja deportiva importante, ya que terminó como líder de la fase regular del Apertura 2026, por lo que un empate en el marcador global le bastaría para avanzar a las Semifinales.

De esta manera, la eliminatoria permanece abierta y promete un duelo de alta intensidad el próximo domingo, cuando ambos equipos se jueguen su continuidad en la Liguilla.

¡Muere integrante del escuadrón de la muerte en Poza Rica!

www.noreste.net
Viernes 27.11.2026
¡NR!
¡Nota Roja!



ANDRÉS CARBALLO
Poza Rica, Veracruz

Un reporte al número de emergencias 911 alertó sobre la presencia de una persona sin vida en el interior de unas escaleras ubicadas debajo de una oficina de un conocido mariachi, sobre el bulevar Adolfo Ruiz Cortines, a la altura de Plaza Garibaldi.

En el lugar, vecinos identificaron al hombre como Ernesto, quien era integrante del conocido grupo denominado «Escuadrón de la Muerte».

De acuerdo con los primeros informes, presuntamente habría perdido la vida mientras descansaba, luego de no soportar las bajas temperaturas registradas durante la noche. Su cuerpo fue encontrado en posición fetal.

Al sitio arribó una familiar, quien reconoció el cuerpo y permaneció en el lugar en espera de las autoridades correspondientes.

Como primeros respondientes llegaron elementos motorizados de la Policía Estatal, quienes procedieron a acordonar la zona y resguardar el área, en espera del personal de la funeraria encargado de realizar el levantamiento del cuerpo.



Restos de cerdo en mochila movilizan a policías y peritos en Veracruz

IVÁN SÁNCHEZ
Veracruz, Veracruz

La presencia de restos de cerdo dentro de una mochila provocó la movilización de policías estatales y peritos de la Fiscalía General del Estado en el cruce de la avenida 20 de Noviembre y Alació Pérez, en la ciudad de Veracruz.

Alumnos de las facultades de Psicología y Enfermería de la Universidad Veracruzana reportaron que una mujer se encontraba acostada junto a la mochila y que el mal olor les hizo pensar que podría haber fallecido.

Mientras llegaban las autoridades, entre los estudiantes circuló la versión de que la bolsa contenía restos humanos, información que no fue confirmada.

Los policías comprobaron que la mujer estaba con vida, revisaron sus pertenencias y la esposaron mientras esperaban al personal ministerial.

La circulación en la zona fue cerrada durante las diligencias, tras las cuales se estableció que los restos encontrados pertenecían a un animal.

No se informó el motivo por el que la mujer llevaba los restos en la mochila ni su situación posterior a la intervención policial.





Luto en Poza Rica: muere Edgar Uriel Martínez, conocido como “El Chiricuas”



REDACCIÓN NORESTE
Poza Rica, Veracruz

La comunidad futbolística de Poza Rica se encuentra de luto tras darse a conocer el fallecimiento de Edgar Uriel Martínez, de aproximadamente 37 años, ampliamente conocido entre amigos y compañeros de cancha como “El Chiricuas”.

Su cuerpo fue localizado durante la mañana de este miércoles al interior del departamento que rentaba en la colonia Laredo, sobre la calle Parque de las Américas.

De acuerdo con los primeros reportes, su pareja sentimental acudió al inmueble después de no lograr comunicarse con él durante varias horas. Al entrar, descubrió que se encontraba inconsciente, por lo que pidió ayuda al número de emergencias 911.

Paramédicos que atendieron el llamado confirmaron que Edgar Uriel ya no presentaba signos vitales.

El lugar fue resguardado por elementos policiacos, mientras personal de la Fiscalía General del Estado y Servicios Periciales llevó a cabo las diligencias para integrar la carpeta de investigación y establecer qué ocurrió.

Posteriormente, los restos fueron trasladados al SEMEFO para los estudios correspondientes.

La noticia provocó tristeza entre quienes lo conocieron, especialmente en el ámbito deportivo, donde “El Chiricuas” era una persona identificada por su participación y convivencia con integrantes del futbol local.

Hoy, su fallecimiento deja consternación entre familiares, amistades y compañeros, quienes lamentan su partida.

Hasta el momento, las autoridades no han informado oficialmente las causas del deceso.

Poza Rica despide a otro integrante de su comunidad deportiva. Descanse en paz, Edgar Uriel Martínez.

Adulto mayor sufre fractura de fémur tras caída en la 27 de septiembre

GILLIAN LEMUS
Poza Rica, Veracruz

Una persona de la tercera edad resultó lesionada luego de sufrir una caída sobre la calle Cuba, en la colonia 27 de Septiembre, donde presuntamente sufrió una fractura en el fémur de la pierna derecha.

Tras el incidente, al lugar acudió personal de la Cruz Ámbar, cuyos elementos brindaron los primeros auxilios al adulto mayor y realizaron las maniobras necesarias para su atención prehospitalaria.

Posteriormente, debido a la lesión que presentaba, fue trasladado a las instalaciones del Instituto Mexicano del Seguro Social (IMSS), donde quedó a disposición del personal médico para recibir una valoración especializada y la atención correspondiente.

El incidente movilizó a los cuerpos de emergencia, quienes brindaron el apoyo oportuno a la persona lesionada.

