Poza Rica, Veracruz, México

17 de Julio de 2026, Año 23 Número 9031

noreste.net
@noreste_net
/noreste.net

NORESTE
DIARIO REGIONAL INDEPENDIENTE

“Día del Pueblo”: Gobierno de Poza Rica lleva servicios y soluciones directamente a las colonias

Con el objetivo de acercar el gobierno a la ciudadanía y brindar atención sin intermediarios, el Ayuntamiento de Poza Rica puso en marcha el programa “Día del Pueblo”, una estrategia i tinerante que concentra servicios municipales, estatales y federales en las colonias para atender de manera directa las necesidades de las familias pozarricenses.

Durante el inicio de actividades en el Parque Infantil El Mollejón, la Presidenta Municipal, Adanely Rodríguez, señaló que esta iniciativa forma parte de un modelo de trabajo en territorio, donde el gobierno sale al encuentro de la población para escuchar, atender y dar seguimiento a las solicitudes de manera directa, fortaleciendo la cercanía entre las instituciones y la ciudadanía. P.3A.

Atacan nuevamente a Carnicerías El Jarocho en Tuxpan

La sucursal de Jarochos Carnicería ubicada en la avenida Garizurieta, esquina con la calle Pípila, en la colonia Centro, fue nuevamente objeto de un ataque la noche de este jueves, lo que provocó una amplia movilización de corporaciones de seguridad y de procuración de justicia. P.1NR

Histórica cancelación de la Feria Ganadera de Tuxpan

En un hecho sin precedentes que marca un capítulo histórico para el sector ganadero del país, la tradicional Feria Ganadera de Tuxpan fue cancelada por primera vez en sus 75 años de historia, luego de que los organizadores señalaran que la decisión responde al impacto de presuntas exigencias de extorsión que hacían inviable la realización del evento. P.4A

Apoyará Veracruz precio de la tonelada de maíz

Para asegurar la comercialización del maíz y su compra directa, sin intermediarios, a pequeñas y pequeños productores, la gobernadora Rocío Nahle García y la directora general de Alimentación para el Bienestar, María Luisa Albores González, anunciaron la próxima firma de convenio para ampliar la adquisición del grano y garantizar un pago de 7 mil pesos por tonelada. P.8A

DIF Coatzintla lleva apoyos alimentarios a adultos mayores

Reafirmando el compromiso de brindar atención cercana y humana a los sectores más vulnerables, la presidenta del Sistema DIF Municipal, en representación del alcalde Jorge Alanís, realizó la entrega de despensas a personas adultas mayores de la comunidad de González Ortega. P.7A

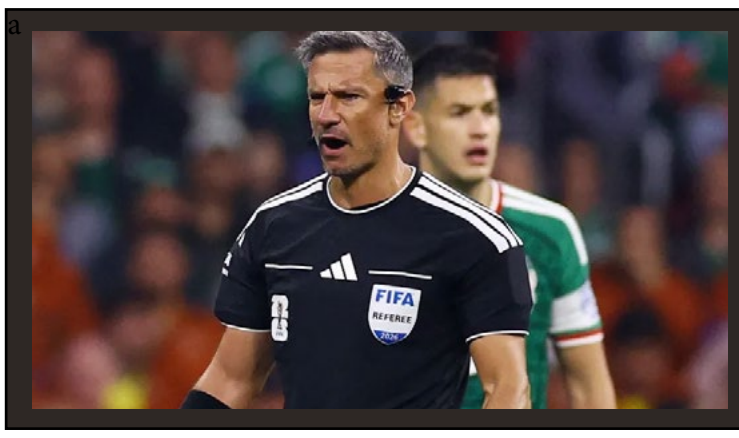

FIFA confirma árbitro para la Final del Mundial 2026

La FIFA confirmó este jueves al cuerpo arbitral que impartirá justicia este domingo en la gran Final del Mundial 2026, el cual será comandado por el esloveno Slavko Vincic. El silbante europeo dirigió el empate entre Brasil y Marruecos, el triunfo de Argelia por 3-1 sobre Jordania y el partido caliente entre México y Ecuador, donde los aztecas se impusieron 2-0 en el Estadio Ciudad de México. El cuerpo arbitral lo completan sus compatriotas Tomaz Klancnik y Andraz Kovacic, mientras que el jordano Adham Makhadmeh fungirá como cuarto árbitro. P.1M

NORESTE
Viernes 17.07.2026
www.noreste.net

Gobierno de Poza Rica reestructurará su presupuesto para fortalecer obras y programas sociales

Los recursos que estaban destinados al pago de la deuda bursátil serán redirigidos a infraestructura y apoyos para la población.

ISAAC CARBALLO
Poza Rica, Veracruz

La presidenta municipal, Adanely Rodríguez Rodríguez, anunció que el Ayuntamiento de Poza Rica realizará una reestructuración del presupuesto municipal tras la eliminación de la deuda por bursatilización, con el propósito de destinar mayores recursos a obras de infraestructura y programas sociales.

La alcaldesa explicó que el Gobierno Municipal contaba con una partida presupuestal destinada al pago de ese compromiso financiero; sin embargo, al quedar saldada la deuda, dichos recursos serán reasignados para atender las principales necesidades de las colonias, principalmente en pavimentaciones, drenajes y otras obras prioritarias.

Rodríguez Rodríguez destacó que este ajuste financiero fue posible gracias a la decisión del Gobierno del Estado de liquidar de manera anticipada la deuda bursátil de los municipios, lo que permitirá que Poza Rica disponga de mayores recursos para impulsar acciones en beneficio de la población.

Informó que durante el segundo semestre del año se fortalecerán diversos programas sociales, entre ellos las becas del Ramo 033 para estudiantes de escuelas públicas, la entrega de apoyos alimentarios, láminas, tinacos y kits de autoempleo, con el objetivo de atender a los sectores que más lo necesitan.

Adelantó que el municipio continuará con el desarrollo de obras públicas ya programadas y que la próxima semana iniciará la remodelación de la Plaza Garibaldi, proyecto con el que se busca recuperar este espacio para la convivencia

Confirman muerte de una joven por dengue en Tihuatlán; refuerzan acciones preventivas

Los recursos que estaban destinados al pago de la deuda bursátil serán redirigidos a infraestructura y apoyos para la población.

ISAAC CARBALLO
Poza Rica, Veracruz

El jefe de la Jurisdicción Sanitaria Número 3, José Heriberto Álvarez Rojas, confirmó el fallecimiento de una joven en el municipio de Tihuatlán a causa de dengue, luego de que el caso fuera analizado en un hospital del puerto de Veracruz, donde se determinó oficialmente que la enfermedad provocó el deceso.

El funcionario explicó que, tras confirmarse el caso, se implementó un cerco epidemiológico en la zona afectada, además del despliegue de brigadas para realizar fumigaciones, control larvario, colocación de ovitrampas y acciones de abatización, con el propósito de frenar la reproducción del mosquito Aedes aegypti y evitar nuevos contagios.

Álvarez Rojas señaló que Poza Rica y Las Choapas continúan siendo los municipios con mayor número de casos de dengue en Veracruz, mientras que la entidad se mantiene entre las primeras del país en incidencia de enfermedades transmitidas por vector, por lo que las acciones preventivas se mantienen de manera permanente en los sectores considerados de mayor riesgo.

Destacó que, gracias a las campañas de fumigación, descacharrización y promoción de la salud realizadas en coordinación con los ayuntamientos, se ha registrado una disminución en los casos positivos de dengue; sin embargo, insistió en que la participación ciudadana es fundamental para eliminar criaderos del mosquito en patios y viviendas.

Exhortó a la población a retirar recipientes que acumulen agua, mantener tapados los depósitos utilizados para almacenar el líquido y conservar limpios los patios, ya que estas medidas son esenciales para impedir la reproducción del mosquito transmisor y reducir el riesgo de nuevos casos de dengue en la región.

DIRECTORIO NORESTE

Julio C. Domínguez Canales
DIRECTOR GENERAL

Jaime Patiño Cienfuegos
ADMINISTRADOR GENERAL

Silvia Buis Gibb
DIRECTORA EDITORIAL

Dominique Domínguez Buis
DIRECTORA DE RELACIONES PÚBLICAS Y PUBLICIDAD

Judith González
COORDINADORA DE EDICIÓN

Diana V. García Valencia
GERENTE ADMINISTRATIVO

Antonio Solís
COORDINADOR WEB

Francisco Rabia Hernández
FACTURACIÓN Y COBRANZA

Javier del Ángel Azuara
In Memoriam
PRENSA

CONSEJO EDITORIAL
Rossy Acuña Rendón +
Enrique Fernández Ramírez
Alfonso Girón González
Guillermina Ortega Vargas
José Paz Garrocho
Dulce María Rodríguez Villa
Adalberto Ruiz Mojica +
Ricardo Ruiz Ríos +
Luis M. Villegas Salgado
Rebeca Fernández Álvarez

CONSEJO DE ADMINISTRACIÓN
Jaime Patiño
Silvia Buis
Julio Domínguez
Verónica Patiño
Liliana Patiño

MIEMBROS DE LA SOCIEDAD INTERNACIONAL DE PRENSA

ASOCIACIÓN MEXICANA DE EDITORES DE PERIÓDICOS

La fuerza de la palabra escrita
CIRCULACIÓN CERTIFICADA POR:
Inmark, Informática y Marketing, SA

EDITOR RESPONSABLE
Silvia Buis Gibb

Certificado de Reserva de Derechos al Uso Exclusivo de Título 04-2017-013119013600-101 expedido el 25 de Enero de 2016 por la Dirección de Reservas de Derechos del Instituto Nacional del Derecho de Autor de la Secretaría de Educación Pública. Certificado de Licitud de Título 14123 y Certificado de licitud de Contenido 11696, expedidos el 31 de Julio de 2008 por la Comisión Calificadora de Publicaciones y Revistas Ilustradas de la Secretaría de Gobernación. Impreso y distribuido por Editorial Noreste S.A. de C.V.

OFICINAS GENERALES, TALLERES Y DISTRIBUCIÓN
Calle 16 de Oriente s/n, Col. Obrera, Poza Rica, Ver. C. P. 93260
CONMUTADOR Y FAX
782.824.94.44

E-MAIL.
noresteinformacionpozarica@gmail.com
publicidadnoreste@gmail.com

"Día del Pueblo": Gobierno de Poza Rica lleva servicios y soluciones directamente a las colonias

REDACCIÓN NORESTE
Poza Rica, Veracruz

Con el objetivo de acercar el gobierno a la ciudadanía y brindar atención sin intermediarios, el Ayuntamiento de Poza Rica puso en marcha el programa "Día del Pueblo", una estrategia itinerante que concentra servicios municipales, estatales y federales en las colonias para atender de manera directa las necesidades de las familias pozarricenses.

Durante el inicio de actividades en el Parque Infantil El Mollejón, la Presidenta Municipal, Adanely Rodríguez, señaló que esta iniciativa forma parte de un modelo de trabajo en territorio, donde el gobierno sale al encuentro de la población para escuchar, atender y dar seguimiento a las solicitudes de manera directa, fortaleciendo la cercanía entre las instituciones y la ciudadanía.

Acompañada por integrantes del Cabildo, directoras y directores de área, así como representantes de distintas dependencias, la alcaldesa recorrió los módulos de atención instalados para supervisar el funcionamiento de los servicios y dialogar con las y los asistentes, quienes pudieron realizar trámites, recibir orientación y acceder a diversos programas en un mismo espacio.

En esta primera jornada participaron dependencias municipales como Servicios Públicos, Obras Públicas, Catastro, Jurídico, Protección Civil, Ecología, Desarrollo Económico, Deportes, Registro Civil, Participación Social, DIF Municipal, SIPINNA, Secretaría del Ayuntamiento, Derechos Humanos, Instituto Municipal de la Mujer, Vialidad, Prevención del Delito, Juventud y la Oficina Municipal de Enlace con la Secretaría de Relaciones Exteriores.

También se sumaron instituciones estatales y federales como CAEV, Comisión Federal de Electricidad (CFE), Bienestar, Liconsa, Tránsito del Estado, Transporte del Estado, Hacienda del Estado, IVEA y el Centro Libre para las Mujeres, ampliando la cobertura de servicios disponibles para las familias pozarricenses.

Como parte de la jornada, se instaló además una Brigada Integral de Salud integrada por personal de la Universidad Veracruzana y de la Jurisdicción Sanitaria III, que ofreció consultas preventivas, orientación médica y acciones de promoción de la salud.

Gobierno de Poza Rica fortalece el trabajo en las colonias con reunión de Jefas y Jefes de Manzana

REDACCIÓN NORESTE
Poza Rica, Veracruz

Con el objetivo de fortalecer la comunicación directa con las colonias y mejorar la atención a las necesidades de la población, el Gobierno de Poza Rica reunió a Jefas y Jefes de Manzana en un encuentro encabezado por la presidenta municipal, Adanely Rodríguez, donde se reafirmó el compromiso de mantener un gobierno cercano, con mayor coordinación y participación ciudadana.

Durante el encuentro, se destacó el papel fundamental que desempeñan las y los Jefes de Manzana como el primer vínculo entre la ciudadanía y el Gobierno Municipal, al contribuir con la identificación de necesidades, la gestión de servicios y la construcción de soluciones que permitan mejorar la calidad de vida en cada sector de la ciudad.

Como parte del programa, la Directora de Participación Social presentó la exposición de motivos, resaltando la importancia de fortalecer la comunicación permanente entre el Ayuntamiento y las y los representantes vecinales para impulsar una participación ciudadana activa, organizada y corresponsable.

Posteriormente, el Secretario del Ayuntamiento expuso las funciones, atribuciones y responsabilidades de las y los Jefes de Manzana, proporcionando herramientas que permitirán fortalecer su labor y mejorar la coordinación con las distintas dependencias municipales para brindar una atención más eficiente a las solicitudes de la población.

En su intervención, la Presidenta Municipal, Adanely Rodríguez, reconoció el compromiso y la disposición de quienes diariamente trabajan por el bienestar de sus comunidades, al tiempo que refrendó su decisión de mantener un gobierno cercano a la gente.

"Vamos a estar en cada colonia, escuchando de frente a las familias y atendiendo sus necesidades. Nuestro gobierno trabaja en territorio, porque es ahí donde se construyen las soluciones que la ciudadanía espera", expresó la Alcaldesa.

La Presidenta Municipal señaló que la participación ciudadana es uno de los ejes que fortalece la transformación de Poza Rica, por lo que continuará impulsando mecanismos de comunicación directa que permitan atender de manera oportuna las necesidades de cada colonia y dar seguimiento a las acciones que demanda la población.

La reunión de Jefas y Jefes de Manzana representa un paso importante para fortalecer la organización comunitaria y la vinculación entre ciudadanía y Gobierno Municipal, impulsando una atención más cercana, una comunicación permanente y acciones coordinadas que contribuyan al desarrollo de las colonias y al bienestar de las familias pozarricenses.

Gobierno de Poza Rica

Fortalecen la alimentación de familias del CAM 56 con entrega de despensas

REDACCIÓN NORESTE
Poza Rica, Veracruz

Como parte de las acciones para apoyar a los sectores más vulnerables del municipio, el Gobierno de Poza Rica y el Sistema Municipal DIF realizaron la entrega de apoyos alimentarios a familias del Centro de Atención Múltiple (CAM) 56, con el objetivo de contribuir a una alimentación nutritiva y mejorar las condiciones de vida de las personas beneficiadas.

Durante esta jornada, las familias beneficiadas recibieron despensas integradas con artículos de la canasta básica y productos de primera necesidad, seleccionados para contribuir a una alimentación nutritiva, suficiente y de calidad en sus hogares. Este apoyo busca no solo atender las necesidades inmediatas, sino también mejorar la calidad de vida de las familias pozarricenses.

Este programa de asistencia alimentaria es posible gracias a la gestión realizada por el Sistema Municipal DIF, a través del área de Asistencia Alimentaria, ante el Sistema DIF Estatal. Esta colaboración interinstitucional permite canalizar recursos de manera efectiva hacia quienes más lo necesitan, asegurando que el apoyo llegue directamente a las familias que enfrentan mayores dificultades económicas.

Con estas acciones, el Sistema Municipal DIF y el Gobierno de Poza Rica reafirman su compromiso con la ciudadanía, trabajando de la mano con las instituciones estatales para garantizar que el desarrollo y la protección social lleguen a cada rincón del municipio, priorizando siempre el bienestar de los grupos más vulnerables.

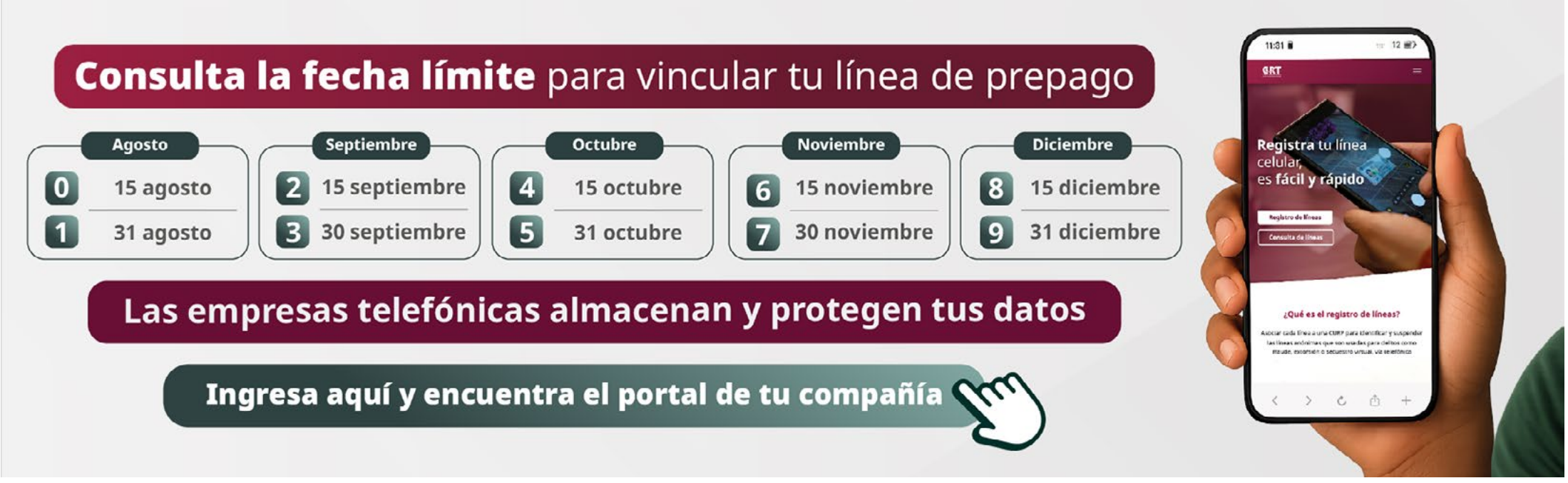

Por presunta extorsión

Histórica cancelación de la Feria Ganadera de Tuxpan

Por: Mauricio Flores periódico "La Razón" de México

Tuxpan, Veracruz

En un hecho sin precedentes que marca un capítulo histórico para el sector ganadero del país, la tradicional Feria Ganadera de Tuxpan fue cancelada por primera vez en sus 75 años de historia, luego de que los organizadores señalaran que la decisión responde al impacto de presuntas exigencias de extorsión que hacían inviable la realización del evento.

La Asociación Mexicana de Criadores de Cebú, encabezada por Óscar Thomas Obregón, informó la suspensión de la exposición comercial nacional e internacional que estaba programada para celebrarse del 7 al 16 de agosto, uno de los encuentros ganaderos más importantes del sureste mexicano y punto de reunión para productores, expositores y compradores de distintas regiones del país y del extranjero.

De acuerdo con la información difundida, la cancelación estaría relacionada con presuntos cobros ilegales de 500 pesos por cada una de las más de cinco mil cabezas de ganado que serían comercializadas durante la feria, lo que representaría un monto cercano a 2.5 millones de pesos, sin considerar otros pagos que, presuntamente, también afectarían a prestadores de servicios y productores vinculados al evento.

La suspensión representa un fuerte golpe para la economía regional, ya que la Feria Ganadera de Tuxpan genera una importante derrama económica para hoteles, restaurantes, transportistas, comercios y cientos de

familias que dependen de la actividad comercial que se desarrolla durante esos días. Asimismo, el hecho v uelve a poner sobre la mesa el impacto que la inseguridad y la extorsión tienen sobre el desarrollo de actividades productivas y eventos de gran relevancia en distintas regiones del país.

La cancelación de esta edición quedará registrada como un hecho histórico para el sector pecuario veracruzano, al tratarse de la primera ocasión en más de siete décadas que este emblemático encuentro ganadero no podrá realizarse. Hasta el momento, las autoridades no han informado oficialmente sobre acciones relacionadas con este caso.

Instala Ayuntamiento de San Andrés Tuxtla el Consejo Municipal de Participación Escolar en la Educación

Gobierno municipal fortalece la coordinación con la comunidad educativa para impulsar mejores condiciones de enseñanza y aprendizaje.

REDACCIÓN NORESTE
San Andrés Tuxtla, Veracruz

Con el compromiso de fortalecer la participación de la comunidad educativa en la construcción de mejores condiciones para las niñas, niños y jóvenes del municipio, el Ayuntamiento de San Andrés Tuxtla llevó a cabo la instalación del Consejo Municipal de Participación Escolar en la Educación.

Durante la Vigésima Novena Sesión de Cabido autoridades municipales, directivos, docentes, madres y padres de familia, así como integrantes de la comunidad escolar, refrendaron su disposición para trabajar de manera coordinada en favor de una educación de mayor calidad, incluyente y participativa.

Este órgano será un espacio de diálogo, colaboración y vinculación entre las instituciones educativas y el Ayuntamiento, permitiendo sumar esfuerzos para atender las necesidades de los planteles, promover entornos escolares seguros y fortalecer la participación social en los procesos educativos.

Asimismo, se tomó protesta a las y los integrantes, quienes tendrán la responsabilidad de impulsar acciones orientadas al mejoramiento de la infraestructura escolar, la convivencia armónica, la promoción de valores y la gestión de proyectos que contribuyan al desarrollo integral de las comunidades educativas.

El Ayuntamiento de San Andrés Tuxtla continúa promoviendo mecanismos de participación ciudadana que fortalezcan el sistema educativo y contribuyan a la formación de estudiantes con mejores oportunidades de desarrollo.

Promueve Ayuntamiento talento infantil y tradiciones con "Pequeño Gran Chef"

REDACCIÓN NORESTE
San Andrés Tuxtla, Veracruz

Para fortalecer los lazos familiares y fomentar el aprendizaje culinario entre los más pequeños, el Gobierno Municipal lanzó el concurso de cocina "Pequeño Gran Chef" con el objetivo de preservar las recetas tradicionales del municipio.

En conferencia de prensa, el presidente municipal, Rafa Fararoni Magaña informó que las inscripciones están abiertas y cerrarán el próximo 23 de julio; por lo que invitó a padres y madres de familia a inscribir a sus hijas e hijos, ya que el cupo es limitado a 50 participantes.

"Queremos fomentar la gastronomía local, la gastronomía regional, y pues hacer que nuestros niños aprendan de esta gastronomía, que hagan tamales, tenemos tamales en Calería, tenemos tamales representativos de la región y pues a la vez de que aprendan de nuestra gastronomía, aprendan a cocinar. La idea se tuvo en un enchulamiento, donde los primeros interesados en aprender de los talleres de cocina eran los niños y de ahí decidimos crear este concurso para ellos", detalló.

El primer filtro eliminatorio de este concurso será el próximo 24 de julio, en el cual cada niña o niño deberá presentar un tamal previamente elaborado y explicará ante el jurado sus características. La semifinal será el mismo día en el Ágora de la Unidad Deportiva y la final el 31 de julio.

Todo el proceso es gratuito y los criterios a evaluar son: Involucramiento de la familia, presentación del platillo, sabor y textura del tamal, historia y explicación presentada por el participante, rescate y preservación de la tradición gastronómica local.

Cursos de Verano Mágico 2026

Para apoyar a las familias con actividades durante el receso escolar de verano, a través de la dirección de Identidad y Convivencia, Impulso Económico y DIF Municipal se ofrecerán talleres de cocina fría, danza y expresión corporal, artes plásticas, pintura, actividades deportivas, lúdicas y recreativas, las cuales en esta ocasión se estarán desarrollando en las instalaciones del UNDESAT. Las edades de los menores

que podrán ser inscritos son de 5 a 12 años y el horario de cursos será de 9 de la mañana a 12.30 de la tarde.

El campamento de verano ofrecido por el Ayuntamiento de San Andrés Tuxtla no tendrá costo, pero tendrá un cupo limitado. Por lo que los responsables de las áreas mencionado invitaron a padres de familia a inscribirlos lo más pronto posible.

Riva Palacio celebra con fe y tradición a la Virgen del Carmen

DELHY GALICIA
Papantla, Veracruz

La comunidad de Riva Palacio vivió una jornada de fervor y tradición con la celebración en honor a la Virgen del Carmen, festividad en la que participó el presidente municipal, Mtro. Gonzalo Flores Castellanos, quien acompañó a los habitantes durante la misa solemne como muestra de respeto a una de las celebraciones religiosas más significativas de la localidad.

Durante la celebración religiosa, el alcalde Flores Castellanos acompañó a las familias de la localidad, quienes año con año mantienen viva esta tradición que fortalece los valores, la unión y la identidad de la comunidad.

Gonzalo Flores destacó la importancia de preservar estas festividades, ya que representan un espacio de encuentro entre las familias y fomentan la paz, la solidaridad y el sentido de pertenencia entre los habitantes.

Al término de la ceremonia, convivió con los asistentes, reiterando su respeto por las expresiones de fe y las tradiciones que distinguen a las comunidades del municipio de Papantla.

Fortalecen Brigadas Comunitarias con entrega de equipo para prevenir riesgos en la zona rural

DELHY GALICIA
Papantla, Veracruz

En entrevista, el director municipal de Protección Civil, Jorge Alberto Olarte Santiago, informó que, con el respaldo de la Secretaría de Protección Civil del Estado, fueron entregados materiales de trabajo a las Brigadas Comunitarias de la zona rural, con el objetivo de fortalecer las acciones preventivas y mejorar la capacidad de respuesta de las comunidades ante cualquier contingencia.

El funcionario explicó que el equipamiento fue destinado a los grupos que se organizaron y capacitaron durante el mes de junio, como parte de la estrategia para consolidar una red de brigadistas comunitarios capaces de actuar de manera coordinada antes, durante y después de una emergencia.

Detalló que las comunidades beneficiadas fueron Tres Naciones, Martinica, Puxtla, Francisco I. Madero, Paso de las Limas, Emiliano Zapata, Agua Dulce, La Victoria kilómetro 47 y Puente de Piedra, donde las brigadas contarán ahora con herramientas para desarrollar actividades preventivas.

Señaló que con el material entregado será posible realizar labores como poda y derribo controlado de árboles que representen un riesgo, desazolve de cunetas, limpieza de caminos y faenas comunitarias, reduciendo con ello la vulnerabilidad de las localidades durante la temporada de lluvias.

En el acto de entrega estuvieron presentes la síndica única Camelia Hernández Morales, la regidora décima Galdina del Ángel Antimo y el propio director de Protección Civil Municipal, quienes reconocieron el compromiso de los integrantes de las brigadas por sumarse a las acciones encaminadas a salvaguardar la integridad de las familias de la zona rural.

El director municipal reiteró que la prevención es una responsabilidad compartida entre autoridades y ciudadanía, por lo que el Ayuntamiento continuará impulsando la capacitación y el fortalecimiento de las Brigadas Comunitarias en beneficio de las comunidades del municipio.

Capacitan a autoridades rurales para reforzar la prevención del dengue en sus comunidades

DELHY GALICIA
Papantla, Veracruz

La participación de las autoridades comunitarias es fundamental para reducir los casos de dengue, por ello, agentes y subagentes municipales recibieron capacitación sobre el formato E.P.E.R. (Exploración de Patios y Depósitos de Agua Limpia), estrategia enfocada en detectar y eliminar posibles criaderos del mosquito transmisor de esta enfermedad.

La jornada de trabajo se llevó a cabo en el Salón Presidentes del Palacio Municipal, donde autoridades del Ayuntamiento y del sector salud reunieron a representantes de diversas comunidades para brindarles herramientas que les permitan coordinar acciones preventivas y fortalecer la participación ciudadana en el combate a esta enfermedad.

En representación del alcalde, Mtro. Gonzalo Flores Castellanos, el regidor comisionado en Salud, Lic. Hugo Humberto Cruz Hernández, dio la bienvenida a los asistentes y destacó que el presidente municipal mantiene un firme compromiso con la protección de la salud de las familias papantecas, impulsando estrategias preventivas en coordinación con las instituciones del sector.

El edil Cruz Hernández hizo un llamado a los agentes y subagentes municipales para convertirse en aliados de las campañas de prevención, replicando la información entre los habitantes de sus localidades y fomentando la eliminación de recipientes donde pueda acumularse agua, principal factor para la reproducción del mosquito Aedes aegypti.

Por su parte, Daniel Montiel González, responsable de Monitoreo de Determinantes del Dengue de la Jurisdicción Sanitaria Número III, destacó que la prevención es la herramienta más eficaz para disminuir la incidencia de casos y subrayó la importancia del trabajo conjunto entre autoridades, personal de salud y ciudadanía.

Explicó que el formato E.P.E.R. permitirá realizar una exploración sistemática de patios y depósitos de agua limpia para identificar y eliminar posibles criaderos del mosquito transmisor del dengue, fortaleciendo así la vigilancia epidemiológica en cada comunidad.

Los asistentes participaron en un taller práctico donde conocieron la aplicación de esta estrategia y refrendaron su compromiso de impulsar acciones de limpieza y saneamiento en sus localidades, contribuyendo a proteger la salud de la población y reducir el riesgo de enfermedades transmitidas por vector.

Concluyen primaria ocho alumnos de la "Juan de la Luz Enríquez"

DELHY GALICIA
Papantla, Veracruz

En un ambiente de alegría y orgullo por la culminación de una importante etapa académica, se llevó a cabo la ceremonia de graduación de la generación 2020-2026 de la Escuela Primaria "Juan de la Luz Enríquez", de la comunidad de Ojital Viejo, donde el presidente municipal, Gonzalo Flores Castellanos, fue distinguido como padrino de los ocho alumnos egresados.

En representación del alcalde acudió el secretario de Desarrollo Económico, Lic. Óscar Salustio Ramírez Gómez, quien participó en la ceremonia de clausura y entrega de documentos oficiales a los cuatro alumnos y cuatro alumnas que integran la generación egresada.

Durante el acto protocolario, el funcionario municipal acompañó a la directora del plantel, Mtra. Miranda Córdova López, así como al personal docente y a los padres de familia, quienes reconocieron el esfuerzo y dedicación de los estudiantes a lo largo de su formación académica.

A través de un mensaje, el secretario de Desarrollo Económico, agradeció la distinción de haber elegido de padrino de generación al alcalde Gonzalo Flores y felicitó a los egresados por este importante logro, exhortándolos a continuar preparándose y a seguir construyendo un mejor futuro mediante la educación.

Con esta participación, el Gobierno de Papantla reiteró su respaldo a la comunidad educativa y a las acciones que fortalecen el desarrollo académico de niñas y niños del municipio.

NORESTE
Viernes 17.07.2026
www.noreste.net

Refuerzan seguridad en comercios de Coatzintla con operativo preventivo de Policía Municipal y Marina

GILLIAN LEMUS
Coatzintla, Veracruz

Con el objetivo de fortalecer la seguridad y prevenir hechos delictivos, el Gobierno Municipal de Coatzintla, a través de la Policía Municipal y en coordinación con la Secretaría de Marina (SEMAR), llevó a cabo el programa "Comercio Seguro" en diversas tiendas de conveniencia del municipio.

Durante el recorrido, los elementos de seguridad brindaron orientación al personal de los establecimientos sobre los protocolos de actuación ante situaciones de riesgo, además de promover medidas preventivas que permitan una respuesta rápida y efectiva en caso de alguna emergencia.

Como parte de la estrategia, también se difundieron los números de emergencia 911 y de Atención Ciudadana 782 310 82 85, con el propósito de fortalecer la comunicación entre la población y las corporaciones de seguridad, fomentando la denuncia oportuna y la atención inmediata de cualquier incidente.

Las autoridades municipales destacaron que estas acciones forman parte del compromiso permanente de reforzar la seguridad en Coatzintla, privilegiando la prevención, la proximidad social y el trabajo coordinado con las instituciones de los tres órdenes de gobierno para brindar mayor tranquilidad a las familias y al sector comercial del municipio.

SPC, Salud y Ofigob capacitan a personal estatal en Evacuación Aeromédica

REDACCIÓN NORESTE
Emiliano Zapata, Veracruz

Las secretarías de Protección Civil, de Salud y la Oficina de la Gobernadora, a través de la Dirección General de Aeronáutica, impartieron una capacitación práctica de Evacuación Aeromédica dirigida a personal del Gobierno del Estado para perfeccionar la respuesta ante emergencias que requieren el traslado aéreo de pacientes.

La actividad combinó contenidos de aeromedicina con ejercicios en campo orientados a mejorar la coordinación entre las instituciones participantes y la aplicación de procedimientos durante este tipo de operaciones especializadas

En las instalaciones del Aeropuerto Nacional El Lencero, las y los asistentes revisaron protocolos en plataforma, medidas de protección al interior de la aeronave y maniobras para el embarque y desembarque de pacientes.

Estas acciones contribuyen a que los equipos involucrados actúen de manera segura y coordinada durante los traslados aeromédicos, con el propósito de proteger tanto a quienes participan en la operación como a las personas que requieren atención médica especializada.

Coordinación con el magisterio se refleja en mejores indicadores educativos

REDACCIÓN NORESTE
Xalapa, Veracruz

El Gobierno del Estado, a través de la Secretaría de Educación de Veracruz, mantiene una relación de diálogo y respeto con las 59 organizaciones magisteriales de la entidad, por lo que atiende sus planteamientos, resuelve los asuntos de su competencia y funge como enlace ante las instancias federales cuando así se requiere.

Este trabajo coordinado ha generado resultados positivos en el sector. En secundaria, el abandono escolar disminuyó de 3.73 a 2.68 por ciento y, en primaria, de 0.76 a 0.36%. Asimismo, la reprobación se redujo de 3.60 a 3.02% en secundaria y de 1.38 a 1.25 % en primaria. En contraste, la eficiencia terminal en bachillerato aumentó de 78.2 a casi 80%, mientras que la cobertura educativa en secundaria pasó de 89.5 a 91%.

La simplificación administrativa y la digitalización de los procesos también han optimizado la operación del sistema educativo. Como resultado, más de 80 mil docentes capturaron cerca de 7 millones de calificaciones en solo 12 días para 17 mil 878 planteles.

Además, dejaron de utilizarse más de 3 millones de hojas y 600 cajas de formatos de Control Escolar. Entre el 27 de junio y el 15 de julio se descargaron más de un millón y medio de boletas y certificados electrónicos, con fecha y turno asignados por cada plantel.

Cae balcón de edificio abandonado en el Centro Histórico de Veracruz

IVÁN SÁNCHEZ
Veracruz, Veracruz

Un balcón se desprendió la mañana de este jueves de un edificio ubicado en la esquina de las calles Emparan y 5 de Mayo, en el Centro Histórico de Veracruz, lo que provocó la movilización de autoridades municipales y el cierre parcial de la circulación.

El desplome ocurrió en un inmueble que, aparentemente, se encuentra abandonado y presenta un avanzado deterioro, por lo que los restos de mampostería quedaron esparcidos sobre la vía pública.

Afortunadamente, al momento del incidente no transitaban peatones por el lugar, por lo que no se reportaron personas lesionadas ni vehículos dañados.

Tras el reporte, elementos de Protección Civil, Obras Públicas y Tránsito Municipal acudieron al sitio para acordonar la zona, realizar una inspección del inmueble y evitar riesgos para quienes circulan por el Centro Histórico.

Como medida preventiva, la circulación sobre la calle Emparan fue restringida mientras el personal municipal evaluaba las condiciones estructurales del edificio y retiraba los escombros.

El incidente ocurrió a unos metros del Teatro Francisco Javier Clavijero, donde se realizaba una ceremonia escolar, sin que la caída del balcón afectara las actividades o representara riesgo para los asistentes.

Para evitar más caídas

DIF Coatzintla lleva apoyos alimentarios a adultos mayores de González Ortega

GILLIAN LEMUS
Coatzintla, Veracruz

Reafirmando el compromiso de brindar atención cercana y humana a los sectores más vulnerables, la presidenta del Sistema DIF Municipal, en representación del alcalde Jorge Alanís, realizó la entrega de despensas a personas adultas mayores de la comunidad de González Ortega.

Durante la jornada, los apoyos fueron entregados de manera directa casa por casa, permitiendo a las autoridades convivir con las y los beneficiarios, escuchar sus historias, conocer sus necesidades y fortalecer el vínculo de confianza con la población.

La presidenta del DIF destacó que estas acciones forman parte del trabajo permanente que impulsa el Gobierno Municipal para mejorar la calidad de vida de las familias coatzintecas, especialmente de quienes requieren mayor respaldo y atención.

Asimismo, reiteró que continuarán recorriendo las comunidades del municipio para acercar programas y apoyos sociales que contribuyan al bienestar de la población, privilegiando siempre un trato digno, sensible y de respeto hacia las personas adultas mayores.

Con estas acciones, el Ayuntamiento de Coatzintla y el Sistema DIF Municipal refrendan su compromiso de seguir construyendo un municipio más solidario, donde la atención a los grupos vulnerables sea una prioridad.

Inician trabajos de balizamiento en el bulevar Adolfo López Mateos para reforzar la seguridad vial

GILLIAN LEMUS
Coatzintla, Veracruz

Con el objetivo de fortalecer la seguridad de automovilistas, motociclistas y peatones, personal de Tránsito Estatal dio inicio a los trabajos de balizamiento sobre el bulevar Adolfo López Mateos, una de las principales vialidades del municipio.

Las labores consisten en la aplicación de señalización horizontal, incluyendo el pintado de líneas divisorias de carriles, pasos peatonales y otras marcas viales que permitirán mejorar el orden y la movilidad vehicular, además de brindar mayor seguridad a quienes transitan diariamente por esta importante arteria.

Autoridades exhortaron a la ciudadanía a conducir con precaución y respetar la señalización temporal instalada durante el desarrollo de los trabajos, con el fin de evitar incidentes y facilitar el desempeño del personal encargado de la obra.

Con estas acciones, Tránsito Estatal reafirma su compromiso de mantener vialidades mejor señalizadas, promoviendo una circulación más segura y eficiente para beneficio de toda la población.

Coatzintla se prepara para vivir con fe y tradición la Fiesta Patronal de Santiago Apóstol 2026

GILLIAN LEMUS
Coatzintla, Veracruz

Con un llamado a fortalecer las tradiciones y la convivencia familiar, el Gobierno Municipal invita a la ciudadanía a participar en la Fiesta Patronal de Santiago Apóstol 2026, una de las celebraciones religiosas y culturales más importantes del municipio.

Bajo el mensaje "Con fe y orgullo, invitamos a nuestras familias a vivir la Fiesta Patronal de Santiago Apóstol 2026", las autoridades destacaron que esta festividad representa un espacio de encuentro, identidad y unidad para las familias coatzintecas, quienes año con año mantienen vivas las costumbres que distinguen al municipio.

Durante estos días de celebración, habitantes y visitantes podrán disfrutar de actividades religiosas, culturales y de convivencia que fortalecen el tejido social y reafirman el orgullo de pertenecer a Coatzintla.

Con este festejo, el municipio refrenda su compromiso de preservar sus tradiciones y promover la participación ciudadana en eventos que fortalecen la identidad y el sentido de comunidad.

"Sigamos celebrando lo que nos une", es el mensaje con el que se invita a toda la población a ser parte de esta importante festividad.

NORESTE
Viernes 17.07.2026
www.noreste.net

Veracruz destinará recursos para elevar a 7 mil pesos el pago por tonelada de maíz: Gobernadora

* Alimentación para el Bienestar adquiere actualmente más de 70 mil toneladas al año.
* Mecanización y tecnificación elevaron los rendimientos de hasta cinco toneladas por hectárea.

REDACCIÓN NORESTE
Xalapa, Veracruz

Para asegurar la comercialización del maíz y su compra directa, sin intermediarios, a pequeñas y pequeños productores, la gobernadora Rocío Nahle García y la directora general de Alimentación para el Bienestar, María Luisa Albores González, anunciaron la próxima firma de convenio para ampliar la adquisición del grano y garantizar un pago de 7 mil pesos por tonelada.

Del monto total, la empresa del Estado mexicano, cubrirá 6 mil pesos y el Gobierno de Veracruz aportará un incentivo adicional de mil pesos por tonelada, mejorando el ingreso de las familias productoras y contribuir a la soberanía alimentaria del país.

"Queremos que cuando cosechen tengan un buen precio por su producto. Alimentación para el Bienestar ya compra maíz y nosotros vamos a aportar un incentivo para que reciban un mejor pago desde el primer momento", expresó la Mandataria.

Acompañadas por el secretario de Desarrollo Agropecuario, Rural y Pesca (Sedarpa), Rodrigo Calderón Salas, recorrieron una de las parcelas beneficiadas por el Programa de Mecanización en Escuelas Campesinas y Casas de Semillas Nativas y Criollas de Altotonga y Villa Aldama, donde observaron el impacto de la estrategia en toda la cadena productiva, desde la siembra hasta la comercialización.

Subrayó que la mecanización gratuita, la entrega de semillas, el uso de drones agrícolas, sembradoras, cosechadoras e implementos especializados ya se reflejan en mayores rendimientos para las y los productores; parcelas que anteriormente obtenían entre una y una tonelada y media por hectárea hoy alcanzan producciones de entre cuatro y cinco.

Por su parte, María Luisa Albores González reconoció el esfuerzo que realiza Veracruz para incrementar la producción del grano y reiteró la disposición para concretar el convenio que permitirá ampliar la compra del grano producido en la entidad.

"Veracruz es el estado con más Tiendas para el Bienestar y actualmente adquirimos más de 70 mil toneladas de maíz al año para abastecerlas. Con este esfuerzo tendremos capacidad para comprar más producción veracruzana y llevarla más rápido a nuestras tiendas", destacó.

El subsecretario de Desarrollo Rural y Operaciones Sectoriales de la Sedarpa, Giovanni Auli Moo, informó que el Programa de Mecanización opera con 100 tractores comunitarios, más de 400 implementos agrícolas y 10 drones de aspersión, distribuidos estratégicamente para brindar servicio gratuito a productores con superficies de hasta 10 hectáreas.

Precisó que en la región de Altotonga y Villa Aldama participan actualmente alrededor de 600 productores, con la meta de alcanzar mil beneficiarios y mecanizar cerca de cinco mil hectáreas del Valle de Perote durante este año.

Durante la supervisión también se presentó una línea automatizada de cribado y encostalado que permitirá limpiar, clasificar y preparar el grano para su comercialización, reduciendo tiempos y agregando valor a la producción.

Da a conocer SEV Calendario Escolar 2026-2027; inicia el 31 de agosto

REDACCIÓN NORESTE
Xalapa, Veracruz

La Secretaría de Educación de Veracruz (SEV) dio a conocer el Calendario Escolar 2026-2027 de la Secretaría de Educación Pública, publicado en el Diario Oficial de la Federación, el cual establece el inicio del ciclo para educación básica el lunes 31 de agosto y su conclusión el viernes 09 de julio.

A través del Acuerdo número 07/07/26, signado por el secretario de Educación Pública, Mario Delgado Carrillo, se establecen los calendarios escolares para dicho ciclo lectivo que regirán las actividades para educación básica (preescolar, primaria y secundaria) durante 185 días; y para escuelas de educación normal y demás para la formación de maestras y maestros de educación básica, de 190 días.

Del 24 al 28 de agosto se llevará a cabo el Consejo Técnico Fase Intensiva y se fijaron ocho Consejos Técnicos Escolares Sesión Ordinaria, el último viernes de los meses de septiembre, octubre, noviembre, enero, febrero, abril, mayo y junio.

Como parte de las acciones que se implementan desde el Gobierno Federal hacia las entidades federativas, se marcó el lunes 07 de septiembre como Jornada de concientización sobre la gravedad del abuso sexual y el maltrato infantil.

El 13 de noviembre, el 05 de marzo y el 02 de julio las y los docentes deberán hacer registro de calificaciones; del 23 al 26 de noviembre, del 16 al 19 de marzo y del 08 al 09 de julio será el registro y comunicación de los resultados de la evaluación.

Los dos periodos de vacaciones que habrá durante el ciclo lectivo serán del 21 de diciembre al 05 de enero y del 22 de marzo al 02 de abril. Además, habrá nueve días de suspensión de labores docentes: el 16 de septiembre, 02 y 16 de noviembre, el 25 de diciembre, el 01 y 06 de enero, el 01 de febrero, el 15 de marzo y el 05 de mayo.

Las preinscripciones a preescolar, primer grado de primaria y primer grado de secundaria para el ciclo escolar 2027-2028 se llevarán a cabo del 02 al 05 y del 08 al 12 de febrero.

Las autoridades de la SEV estarán atentas al cumplimiento de la disposición federal, con la intención de que la niñez y juventud veracruzana reciba una educación de excelencia.

ALIADA impulsa una cultura laboral más incluyente en beneficio de 28 mil trabajadoras veracruzanas

REDACCIÓN NORESTE
Xalapa, Veracruz

La estrategia Acción Laboral Inclusiva para la Atención y Dignidad (ALIADA), impulsada por el Gobierno del Estado, ha beneficiado a más de 28 mil trabajadoras en distintas regiones de Veracruz, con la promoción de entornos laborales más incluyentes, respetuosos y libres de discriminación.

A través de esta iniciativa, las secretarías de Trabajo, Previsión Social y Productividad (STPSP), y de Salud, brindan acompañamiento y formación a empresas, instituciones y organizaciones para incorporar prácticas que favorezcan el bienestar de las mujeres en sus centros de trabajo, además de otorgar un distintivo a quienes cumplen con estos lineamientos.

En esta ocasión, ambas dependencias entregaron el Distintivo ALIADA a 76 centros de trabajo de Xalapa y otras regiones del estado, en reconocimiento a las acciones implementadas para promover la salud menstrual, la inclusión y mejores condiciones para sus colaboradoras.

Como parte de la jornada, especialistas de la STPSP y de SESVER impartieron conferencias sobre salud menstrual, igualdad, bienestar laboral y prevención de estigmas, con el propósito de aportar herramientas para consolidar ambientes de trabajo más equitativos.

Durante la ceremonia, el secretario de Trabajo, Previsión Social y Productividad, Luis Arturo Santiago Martínez, señaló que ALIADA surgió para colocar en la agenda laboral un tema que durante años permaneció invisibilizado, promoviendo una visión más humana e incluyente en los centros de trabajo.

Destacó que reconocer las necesidades de las mujeres trabajadoras también implica generar condiciones que favorezcan su bienestar y desarrollo, por lo que la estrategia continuará mediante actividades de sensibilización, capacitación y diálogo dirigidas a empresas, instituciones, sindicatos y gobiernos municipales.

Revela Sefiplan desvío de 557 millones de pesos y red de corrupción en la UPAV

REDACCIÓN NORESTE
Xalapa, Veracruz

El titular de la Secretaría de Finanzas y Planeación (Sefiplan), Miguel Santiago Reyes Hernández, afirmó que la fundación que anteriormente administraba la Universidad Popular Autónoma de Veracruz (UPAV) habría utilizado mecanismos fraudulentos para el pago de docentes y directores de carrera, además de que existen indicios del presunto manejo de recursos de procedencia ilícita.

El funcionario explicó que durante la revisión de las finanzas de la institución detectaron cuentas bancarias con alrededor de 280 millones de pesos, pese a que, según los responsables de la fundación, no había recursos para cubrir la nómina del personal académico.

Reyes Hernández indicó que la falta de trazabilidad del dinero y el uso de fondos sin un origen plenamente identificado forman parte de las investigaciones que actualmente realiza la Fiscalía General del Estado (FGE). Precisó que el concepto de lavado de dinero también puede derivarse de actos de corrupción y no únicamente de actividades del crimen organizado.

Aseguró que, tras la intervención del Gobierno del Estado, la UPAV comenzó a recibir los recursos de manera directa, se eliminaron los esquemas de intermediación mediante fundaciones y se regularizó la contratación del personal, además de incrementarse en 40 por ciento la remuneración promedio de docentes y directores.

El secretario sostuvo que actualmente no existen adeudos generalizados con trabajadores de la universidad y afirmó que las protestas registradas en Xalapa y Córdoba son encabezadas por personas que, dijo, estarían vinculadas con los anteriores esquemas de administración.

Recordó que la FGE mantiene abiertas las investigaciones y que tres exfuncionarios de la UPAV permanecen en prisión preventiva por presuntos delitos relacionados con el manejo irregular de recursos públicos.

De acuerdo con la Fiscalía, los exservidores públicos enfrentan proceso por incumplimiento de un deber legal, abuso de autoridad, peculado, tráfico de influencia y ejercicio indebido del servicio público. Las investigaciones contemplan un presunto daño patrimonial de 557 millones de pesos, correspondiente principalmente a cuotas escolares que no habrían sido comprobadas en los registros financieros de la institución.

Promueve STPSP el emprendimiento y la productividad en la región Sotavento

REDACCIÓN NORESTE
Medellín, Veracruz

Con la participación de 97 emprendedoras y emprendedores de Medellín, Tlalixcoyan, Cotaxtla y Jamapa, se realizó el Encuentro Regional de Impulso a la Creatividad y Productividad, con el que la Secretaría de Trabajo, Previsión Social y Productividad (STPSP) incentiva el consumo local y acerca herramientas y oportunidades para consolidar los proyectos económicos de la región.

La promoción del consumo de productos elaborados en Veracruz contribuye a que los recursos permanezcan en la economía regional, impulsen el fortalecimiento de los pequeños negocios, sostengan fuentes de empleo y generen nuevas oportunidades para las familias.

El titular de la STPSP, Luis Arturo Santiago Martínez, señaló que la productividad no consiste únicamente en producir más, sino en generar mayor valor mediante la capacitación, la innovación, la organización, la vinculación institucional y el acceso a nuevos mercados.

Asimismo, afirmó que la coordinación entre instituciones debe traducirse en resultados concretos para quienes producen, emprenden y generan empleos; al tiempo que garantizó que la Secretaría continuará acercando instrumentos, espacios de vinculación y alternativas para el desarrollo económico de las y los emprendedores.

NORESTE
Viernes 17.07.2026
www.noreste.net

El corazón de Xalapa corea y baila los éxitos de la Sonora Santanera

El cantante coreano JJun preparó el escenario previo a la presentación estelar.

REDACCIÓN NORESTE
Xalapa, Veracruz

La Plaza Lerdo de Xalapa se convirtió en una extensa pista de baile con la presentación estelar de la Sonora Santanera, como parte del programa Jueves Musicales, impulsado por la gobernadora Rocío Nahle García y realizado a través de la Secretaría de Gobierno.

Desafiando la pertinaz lluvia, familias enteras se reunieron en el primer cuadro de la ciudad para deleitarse con éxitos como Luces de Nueva York, De mil maneras, El mudo, Botecito de vela, Musita, El orangután, Los luchadores, El Bomboro Quiñá Quiñá y A muchos años, un homenaje al fundador, Carlos Colorado.

La solista María Fernanda se unió interpretando De México a La Habana, Corazón de acero, El ladrón, ¿Dónde estás, Yolanda?, que pusieron a bailar a chicos y grandes. El broche de oro vino cuando la agrupación entonó sus canciones más emblemáticas, como Perfume de gardenias y La boa.

El despliegue artístico de la Sonora Santanera incluyó a más de 20 artistas en escena, cambios de vestuario y efectos visuales que forman parte de la esencia y tradición de la mítica agrupación, con más de siete décadas de trayectoria.

Previamente, el cantante coreano JJun, conocido como el Príncipe de la calle, fue el encargado de abrir la velada con temas popularizados por José José, como Gavilán o paloma, Almohada, La nave del olvido, y Él.

Mediante su programa Jueves Musicales, la Secretaría de Gobierno acerca la oferta cultural a la población en espacios públicos, que incluyen presentaciones gratuitas, a fin de incentivar el acceso a las diversas expresiones artísticas y promover la sana convivencia social.

En todo momento el público asistente estuvo resguardado por elementos de la Policía Estatal, Tránsito del Estado y Protección Civil, desplegados para mantener el orden y actuar en caso de emergencia.

Distribuye SEV más de 10 mil ejemplares de la campaña Dona un libro, transforma un destino

REDACCIÓN NORESTE
Emiliano Zapata, Veracruz

La Secretaría de Educación de Veracruz (SEV) distribuyó 10 mil 621 libros entre 31 planteles de educación básica, como parte de la campaña Dona un libro, transforma un destino, con el objetivo de ampliar los acervos bibliográficos y fomentar el acceso a materiales de lectura.

En esta jornada resultaron beneficiados tres jardines de niños, cuatro primarias y 24 telesecundarias de los municipios de Actopan, Altotonga, Banderilla, Coyutla, Emiliano Zapata, La Antigua, Mecatlán, Orizaba, Papantla, Puente Nacional y San Andrés Tlalnelhuayocan.

Los ejemplares fueron reunidos en la segunda edición de la campaña, organizada por la Subsecretaría de Desarrollo Educativo, mediante la Coordinación de Bibliotecas y Centros de Información Documental, en conjunto con la Coordinación para la Difusión y Optimización de los Servicios Educativos.

Durante la entrega, realizada en la telesecundaria Niños Héroes, de la localidad de Dos Ríos, la subsecretaria de Desarrollo Educativo, Rosalba Valencia Cruz, destacó que la lectura favorece la imaginación, enriquece el lenguaje, estimula la creatividad y ayuda a comprender mejor la historia.

Asimismo, reconoció la participación de docentes y ciudadanía que se sumaron a la campaña Dona un libro, transforma un destino, al destacar que cada ejemplar representa una nueva oportunidad de aprendizaje para las y los estudiantes.

Capacita PC a guardavidas y corporaciones en prevención y seguridad acuática

REDACCIÓN NORESTE
Xalapa, Veracruz

Como parte de los trabajos de actualización y mejora continua que realiza la Secretaría de Protección Civil (PC), se llevó a cabo la capacitación en Prevención y Seguridad Acuática dirigida a personal de los ayuntamientos, guardavidas voluntarios y corporaciones de seguridad, para optimizar la atención que se brindará durante el periodo vacacional de verano.

Del 29 de junio al 10 de julio, PC recorrió los municipios de Tuxpan, Álamo, Alto Lucero y Agua Dulce, donde impartió conocimientos y habilidades para mejorar la capacidad de respuesta ante posibles emergencias, mediante la prevención, identificación y gestión de riesgos en playas, ríos, lagunas y balnearios.

A través de la coordinación entre las secretarías de Protección Civil y Turismo, así como el Consejo Estatal para la Prevención de Accidentes, el Gobierno del Estado impulsa la actualización permanente de los procedimientos de atención y la preparación del personal.

La PC exhorta a las y los visitantes a seguir en todo momento las indicaciones del personal guardavidas y de las fuerzas de tarea, respetar la señalización y atender el significado de las banderas de seguridad, a fin de disfrutar de unas vacaciones seguras.

META

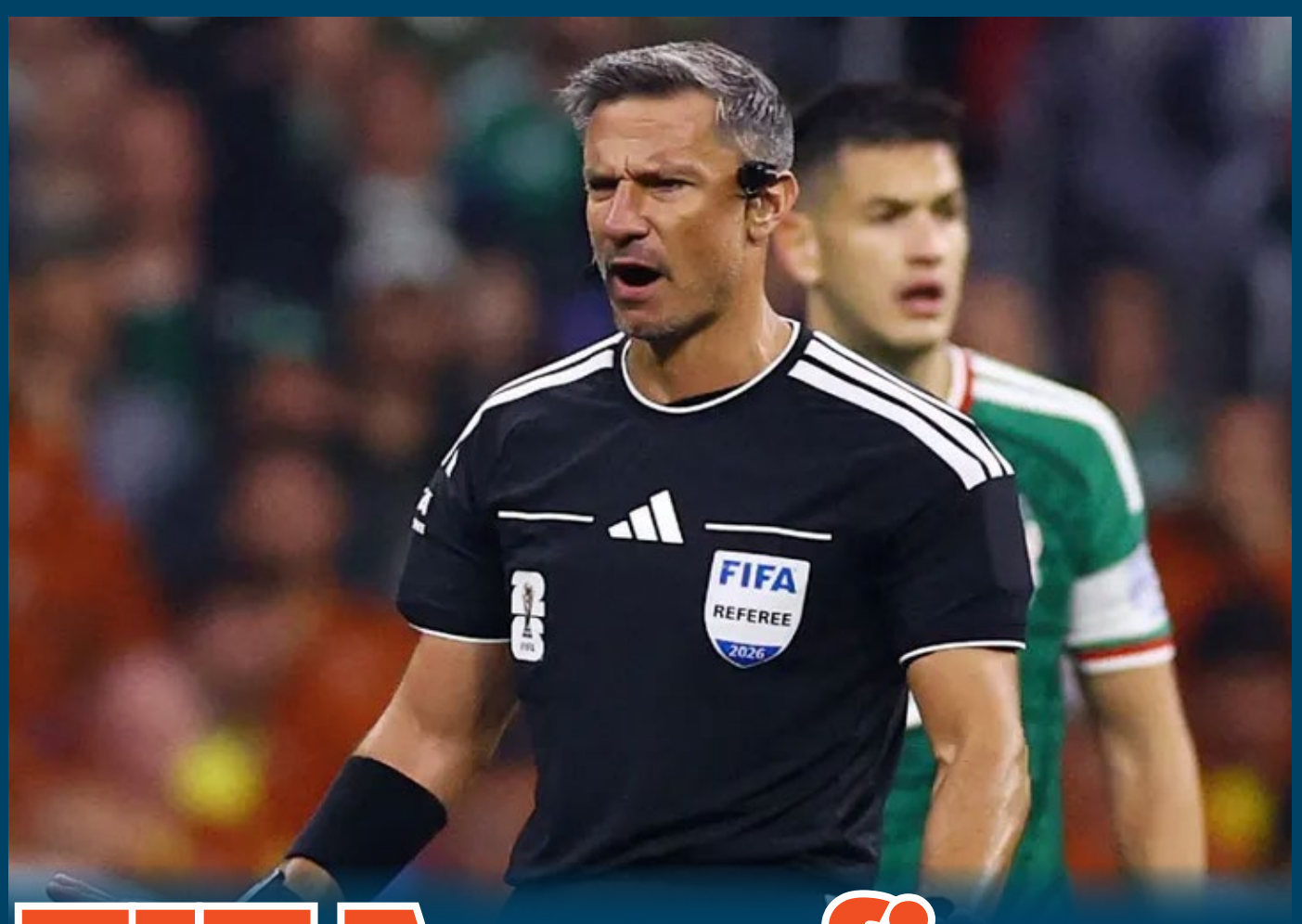

FIFA confirma árbitro para la Final del Mundial 2026

AGENCIA
Atlanta

La FIFA confirmó este jueves al cuerpo arbitral que impartirá justicia este domingo en la gran Final del Mundial 2026, el cual será comandado por el esloveno Slavko Vincic. El silbante europeo dirigió el empate entre Brasil y Marruecos, el triunfo de Argelia por 3-1 sobre Jordania y el partido caliente entre México y Ecuador, donde los aztecas se impusieron 2-0 en el Estadio Ciudad de México.

El cuerpo arbitral lo completan sus compatriotas Tomaz Klancnik y Andraz Kovacic, mientras que el jordano Adham Makhadmeh fungirá como cuarto árbitro.

Vincic ya tiene historia con la Albiceleste de Lionel Scaloni, pues dirigió el encuentro en el que Arabia Saudita debutó con un triunfo de 2-1 sobre Argentina en el Mundial de Qatar 2022.

Se destaca que en sus tres encuentros previos en esta Copa del Mundo ninguna selección de Conmebol (Brasil y Ecuador) logró llevarse el triunfo. En total suma siete amonestaciones y una sola expulsión, la de Piero Hincapié tras cubrirse los labios durante un altercado con Santiago Giménez.

También cuenta con experiencia dirigiendo un encuentro de La Roja, pues en la Eurocopa 2024 silbó el duelo entre España e Italia que terminó con triunfo por la mínima para los hispanos.

Finalmente, se anunció que para el duelo por el tercer lugar fue designado el venezolano Jesús Valenzuela, acompañado por Urrego y Moreno como árbitros asistentes, mientras que el marroquí Jalal Jayed será el cuarto árbitro.

Con las designaciones arbitrales definidas, la FIFA espera cerrar la Copa del Mundo sin mayores polémicas y poner fin a la narrativa sobre un supuesto favoritismo hacia alguna selección, como se ha mencionado en la opinión pública.

Xolos de Tijuana derrotan a Tigres en su debut en el Apertura 2026

GILLIAN LEMUS
Coatzintla, Veracruz

Tigres arrancó el Apertura 2026 de la peor manera posible, manteniendo las dudas que había en el plantel por la falta de refuerzos y perdiendo el juego 3-1 ante Xolos de Tijuana en tiempo de compensación, con un hombre menos por la expulsión de Rodrigo Aguirre.

El primer tiempo dejó al cuadro regio con una posesión del balón del 59 por ciento, pero sin saber qué hacer con el balón, al crear solo un disparo a puerta y terminó siendo una pesadilla al quedarse con un hombre menos antes del descanso.

Diego Abreu tuvo una clara al minuto 23, cuando Rafael Fernández mandó un centro desde la derecha que el delantero remató de cabeza, pero Nahuel Guzmán logró quedarse con el balón.

El gol cayó al minuto 31, cuando Yael Padilla recibió un balón en el área, el cual retrasó para que Ramiro Árciga disparara de primera al segundo palo, venciendo al Patón para el 1-0.

Rodrigo Aguirre estrenó la Ley Prestianni en la Liga MX, cuando se fue expulsado al minuto 44 tras una bronca que inició entre Fernando Gorriarán y Alejandro Gómez, donde el Búfalo perdió la concentración y se tapó la boca en la confrontación con el defensor rival, lo que llevó a que le mostraran la tarjeta roja.

Ozziel Herrera empató el juego al minuto 56, luego de un tiro de esquina que Joaquim bajó el balón para que el delantero mexicano solo la empujara de cabeza en el área chica, para el 1-1, luego de ser puesto como delantero centro por la expulsión del Búfalo.

Aldahir Pérez tuvo el segundo al minuto 85 para Xolos, luego de un balón que le queden el área, donde sacó un disparo que para su mala fortuna se fue por encima del travesaño del arco felino, en una opción clara de gol.

Juan Brunetta tuvo el gol del gane para los auriazules al minuto 89, luego de un centro de Juan Pablo Vigón desde el perfil derecho del area que el mediocampista argentino remató a un metro de distancia, pero Antonio Rodríguez logró sacar el balón.

Imanol Ordóñez causó un penal al minuto 92, cuando derribó a Adonis Preciado en el área, el cual lo cobró Mourad El Guezouani y no lo desaprovechó para poner el 2-1, y darle el triunfo a Xolos.

Mourad puso el tercero al minuto 97, luego de una jugada en la que Fernando Gorriarán estrella el balón en su rodilla, en tres cuartos del campo, y terminó en la portería de Nahuel Guzmán, de manera circunstancial.

En la Jornada 2, Tijuana recibe a León el viernes 24 de julio en el Estadio Caliente, mientras que Tigres recibe al Atlético San Luis el sábado 25 en el Estadio Universitario.

Cruz Azul quiere ir por el Bicampeonato de la Liga MX

AGENCIA
Ciudad de México

Cruz Azul inicia su marcha en el Apertura 2026 visitando al Atlético de San Luis. Vuelve el campeón del futbol mexicano con un objetivo claro: lograr el bicampeonato. Esta idea se ha instalado en todo el club, donde existe la firme convicción de que se tiene la capacidad para pelear por ello.

Aún se siente la euforia en La Noria por el éxito logrado el pasado 24 de mayo. El pueblo celeste sigue de fiesta y todavía no se termina el confeti; no es para menos, porque cuando el panorama lucía más que gris, la llegada de Joel Huiqui hizo salir el sol en toda la institución.

El estado de ánimo cambió de forma radical. El arribo de Huiqui trajo un aire de frescura: entró con el pie derecho al vestuario, se ganó al equipo desde el discurso y lo convenció con su plan de juego, una estrategia bien diseñada que los jugadores siguieron a rajatabla al ver los resultados alcanzados.

El ingeniero Víctor Velázquez honró su palabra y le dio el voto de confianza a Huiqui con un contrato por dos años. Además, junto con Iván Alonso, fortaleció y arropó al cuerpo técnico de Joel. Lo dotaron de un grupo que llegó a reforzar la estructura, robusteciendo el círculo del estratega para que tenga un núcleo más fuerte tanto en lo físico como en lo táctico y lo mental.

El estratega goza de la empatía de la directiva, que ve en él a uno de los suyos: un soldado que dejará cuerpo y espíritu por la causa. Saben que Joel es gente de casa y que lleva impregnados los colores de la institución como nadie en los últimos tiempos. El aficionado se siente representado por el entrenador en turno, algo que también se valora de forma positiva en los despachos.

Lo que se pretende es que La Máquina sea un equipo fresco, que llegue al final de los partidos con una gran capacidad de resistencia, que muerda al rival y repliegue con prontitud y velocidad; para eso ha vuelto Diego Bottaioli. Asimismo, en la parte táctica y estratégica, se ha incorporado como auxiliar Facundo Oreja. Ambos personajes acompañaron en su día a Martín Anselmi, un periodo en el que el equipo fluyó con éxito en ambos aspectos.

En lo que respecta a la confección del plantel, el mercado de fichajes sigue abierto en La Noria mientras se analizan opciones para fortalecer al grupo. Por ahora no se registran salidas de ningún peso pesado. Erik Lira, quien tuvo un buen Mundial, podría salir del club siempre y cuando llegue una oferta que satisfaga a todas las partes; en todo caso, se pondera que hay buen material en la "sala de máquinas".

El fichaje de Alan Montes dará fuerza a la defensa, una zona en la que se podrá contar al cien por ciento con Jesús Orozco y a la que se podría sumar César Montes, lo que haría de la zaga celeste una de las retaguardias más fiables de la liga.

En el centro del campo hay jugadores tanto de corte ofensivo como defensivo que se complementan bien; si Lira sale, se analizará el mercado, aunque la confianza es plena en Amaury García.

Por otra parte, José Paradela está recuperado de la lesión que sufrió en la Final y se encuentra en plenitud]de condiciones. En el ataque, Nico Ibáñez también está de regreso después de caer

lesionado el pasado 11 de abril en el juego contra el América; el Tanque apunta a pelear con todo por el puesto y consolidarse. Con el Toro Fernández siguen las charlas para una renovación; mientras no llegue una oferta exterior, continuará bajo la disciplina del primer equipo.

Con un ojo en el mercado de fichajes y con nombres en carpeta, desde La Noria transmiten mucha confianza en que se puede pelear por los cuatro títulos que estarán en juego en este semestre, con el Campeón de Campeones como primer desafío. El campeón Cruz Azul se pone en marcha; hay que tenerle fe y darle crédito, porque se lo ganaron a pulso el pasado 24 de mayo.

www.noreste.net
Viernes 17.07.2026
¡NR!
¡Nota Roja!

Atacan nuevamente a Carnicerías El Jarocho en Tuxpan

Esta cadena de carnicerías ya había sido blanco de ataques en sus sucursales de Tuxpan

ELÍ MARTÍNEZ
Tuxpan, Veracruz

La sucursal de Jarochos Carnicería ubicada en la avenida Garizurieta, esquina con la calle Pípila, en la colonia Centro, fue nuevamente objeto de un ataque la noche de este jueves, lo que provocó una amplia movilización de corporaciones de seguridad y de procuración de justicia.

De acuerdo con los primeros reportes, el negocio se encontraba cerrado cuando ocurrieron los hechos, por lo que no hubo personas lesionadas.

La fachada del inmueble resultó con daños en la cortina metálica y en el interior fueron localizados indicios de afectaciones por fuego, los cuales serán analizados como parte de las investigaciones.

Al sitio acudieron elementos de la Policía Estatal y del Ejército Mexicano para resguardar el área, mientras que personal de la Fiscalía General del Estado, agentes ministeriales y peritos criminalistas realizaron el procesamiento de la escena y el aseguramiento de indicios.

Hasta el cierre de esta edición, la Fiscalía no había emitido información oficial sobre lo ocurrido. Testigos señalaron haber escuchado dos fuertes estruendos y, posteriormente, observaron fuego dentro del establecimiento.

Esta cadena de carnicerías ya había sido blanco de ataques en sus sucursales de Tuxpan y, por esos hechos, fueron realizadas detenciones de presuntos responsables, quienes enfrentan un proceso penal.

Ataque armado deja dos muertos y un herido en Coatzacoalcos

ELÍ MARTÍNEZ
Coatzacoalcos, Veracruz

Una nueva ejecución múltiple volvió a teñir de sangre a Coatzacoalcos, después de que la tarde de este jueves un hombre y una mujer fueron asesinados a balazos, mientras que un sexagenario resultó gravemente herido durante un ataque armado perpetrado la tarde de este jueves en la colonia Héroes de Nacozari.

El atentado ocurrió minutos antes de las 18:00 horas sobre la calle Ayuntamiento, entre Leona Vicario y Pascual Orozco, donde sujetos armados interceptaron a las víctimas y les dispararon en repetidas ocasiones para posteriormente escapar con rumbo desconocido.

En el lugar murieron un hombre y una mujer, quienes hasta el momento permanecen en calidad de desconocidos.

Un tercer afectado, identificado como Jorge Rodríguez Morales, de 60 años, fue auxiliado por paramédicos y trasladado de emergencia al hospital Comunitario, donde recibe atención médica.

Tras el reporte de las detonaciones, elementos de la Policía Estatal, Policía Municipal, Policía Ministerial y personal de Servicios Periciales desplegaron un operativo en la zona, acordonando la escena del crimen para realizar el levantamiento de indicios y ordenar el traslado de los cuerpos al Servicio Médico Forense (Semefo).

Hasta el momento no hay personas detenidas y la Fiscalía mantiene abiertas las investigaciones para esclarecer el móvil del doble homicidio e identificar a los responsables.

Condenan a 70 años de prisión a Marlon "N" por feminicidio en Veracruz

REDACCIÓN NORESTE
Xalapa, Veracruz

Como resultado de una investigación ministerial sólida, la Fiscalía General del Estado de Veracruz, a través de la Fiscalía Coordinadora Especializada en Delitos contra las Mujeres, Feminicidio, Familia y Trata de Personas, logró una sentencia de 70 años de prisión en contra de Marlon "N", tras acreditar plenamente su responsabilidad penal en el delito de feminicidio.

Durante la audiencia del juicio oral 14/2026, y tras el desahogo del material probatorio, el órgano jurisdiccional dictó la resolución judicial en contra del sentenciado, por el delito cometido en agravio de la víctima identificada con las iniciales M.B.R.

De acuerdo con lo establecido dentro de la carpeta de investigación, los hechos ocurrieron el 17 de abril de 2021, en la colonia Casas Tamsa del municipio de Boca del Río, cuando Marlon "N" agredió físicamente a la víctima, causándole lesiones que posteriormente provocaron su deceso.

Finalmente, la autoridad judicial, además de dictar sentencia, estableció un pago por concepto de reparación del daño y suspendió sus derechos civiles y políticos.

Con esta resolución, la Fiscalía General del Estado refrenda su firme compromiso en la procuración de justicia con perspectiva de género, impulsando investigaciones firmes que garanticen el castigo a quienes atentan contra la vida de las mujeres, garantizando el acceso a la justicia para las víctimas y sus familias.

Falla mecánica provoca volcadura en el Puente Chueco de Veracruz

IVÁN SÁNCHEZ
Veracruz, Veracruz

Una presunta falla mecánica provocó la volcadura de un automóvil la mañana de este jueves sobre el denominado Puente Chueco de Jiménez, en la colonia Independencia del municipio de Veracruz.

De acuerdo con el conductor, mientras ascendía el distribuidor vial el vehículo se apagó repentinamente y comenzó a desplazarse en reversa, sin que pudiera detenerlo debido a que la dirección y los frenos dejaron de responder.

Al ir hacia atrás, la unidad impactó la guarnición de la banqueta y terminó volcando sobre el desnivel ubicado junto a las escaleras del puente.

Vecinos que presenciaron el accidente auxiliaron de inmediato a los ocupantes y solicitaron el apoyo de los cuerpos de emergencia mediante una llamada al número 911.

Minutos después arribó una ambulancia del Heroico Cuerpo de Bomberos Municipales de Veracruz, cuyos paramédicos valoraron a las dos personas que viajaban en el automóvil, aunque ninguna requirió ser trasladada a un hospital.

Elementos de Tránsito Municipal acudieron para realizar las diligencias correspondientes y coordinar el retiro del vehículo con el apoyo de una grúa, a fin de restablecer la circulación en la zona.